KURT BUSIEK • GEORGE PÉREZ • CARLOS PACHECO

I VENDICATORI

L'ATTACCO DELLO SQUADRONE SUPREMO

I CLASSICI DEL FUMETTO DI REPUBBLICA

SERIE ORO

Mettete insieme alcuni dei migliori protagonisti dell'Universo Marvel e fateli combattere in squadra: avrete così gli Avengers, ovvero i Vendicatori. All'inizio, nel 1963, erano formati da Thor, Ant-Man, Hulk e Iron Man. Ma i Vendicatori sono una squadra in trasformazione, e con il mutare dei loro terribili nemici (che si moltiplicano e si rafforzano) i componenti e i problemi provocati dalla loro convivenza continuano a cambiare nel tempo. Nella lunga saga di questo volume, scritta da Kurt Busiek – uno dei più innovativi sceneggiatori americani, autore di *Marvels* – e disegnata dallo spettacolare George Pérez, vediamo Capitan America, Thor, Hulk, Iron Man e tanti altri supereroi lottare contro Morgana Le Fay. La terribile incantatrice riesce a inviare i Vendicatori in uno strano mondo medievale dove tutto è irreale e nulla è ciò che sembra. Una saga fantastica in cui l'unione è l'unica speranza.

I CLASSICI DEL FUMETTO DI REPUBBLICA

SERIE ORO

53

I CLASSICI DEL FUMETTO DI REPUBBLICA
SERIE ORO
53

I VENDICATORI
Kurt Busiek – George Pérez – Carlos Pacheco

© 1998 Marvel Characters, Inc. For this edition: © 2005 Panini S.p.A.
All rights reserved. The characters included in this issue
(Avengers) and the distinctive likenesses thereof
are properties of Marvel Characters, Inc. and this publication
is under license from Marvel Characters, Inc.

Edizione speciale per *la Repubblica*
realizzata in collaborazione con Panini Comics

Direttore Publishing Italia Simone Airoldi
Direttore editoriale Marco M. Lupoi
Hanno collaborato Enrico Fornaroli,
Francesco Meo (cura editoriale),
Max Brighel (testi),
Federica Vacchetti (redazione),
Mario Corticelli (progetto grafico),
Paola Locatelli (impaginazione),
Alessandra Gozzi (produzione),
Matteo Fornasiero (marketing)

Gruppo Editoriale L'Espresso S.p.A. – Divisione la Repubblica
Via Cristoforo Colombo 149 – 00147 Roma

Supplemento al numero odierno de *la Repubblica*
Direttore Responsabile: Ezio Mauro
Reg. Trib. Roma n. 16064 del 13/10/1975

Introduzione e consulenza editoriale di Luca Raffaelli

Il presente libro deve essere venduto esclusivamente in abbinamento
al quotidiano *la Repubblica*. Tutti i diritti di copyright sono riservati.
Ogni violazione sarà perseguita a termini di legge.

Stampa e legatura
PFG Grafiche
Roma

KURT BUSIEK – GEORGE PÉREZ – CARLOS PACHECO

I VENDICATORI

L'attacco dello Squadrone Supremo

I CLASSICI DEL FUMETTO DI REPUBBLICA
SERIE ORO

Quando l'unione fa la storia

Ci sono squadre e squadre. Quelle che vincono sempre, quelle che vincono talvolta e quelle destinate a perdere. Ci sono squadre che nascono per essere tali e squadre composte da individui che più diversi non si potrebbe. E diventa una scommessa farli stare insieme. Però quando la scommessa viene vinta, allora è un trionfo per tutti, oltre che uno spettacolo. Tra la seconda metà degli anni Cinquanta e l'inizio degli anni Sessanta l'industria del comic book era in cattive, cattivissime acque. E, come spesso accade, pioveva anche sul bagnato. Per prima cosa c'era stata la pubblica accusa d'immoralità, soprattutto nei confronti dei fumetti horror, culminata nel 1954 con la pubblicazione da parte dello psichiatra Fredric Wertham della *Seduzione degli innocenti*, vero atto d'accusa contro eroi e supereroi.

DA QUI ERA NATO il Comics Code Authority, una sorta di istituto censorio del fumetto che dettava le regole da seguire. Le avventure disegnate persero così molta della loro capacità di incantare e stupire i giovani lettori. Come se dalle fiabe si pensasse di eliminare lupi, orchi e streghe: sarebbe tutto molto meno violento, ma anche molto più noioso. Poi ci fu il disastro della più grande casa di distribuzione, la American News Company, che fu condannata per monopolio e lasciò senza distributore nazionale moltissime case editrici. E inoltre fu determinante l'avvento della televisione, che a metà degli anni Cinquanta era già nelle case di tre quarti degli statunitensi. Proprio in TV apparvero i telefilm con le avventure di Superman, che aiutarono il suo editore, la DC Comics, a mantenersi sulla cresta dell'onda. La DC riesumò due vecchi eroi degli anni Quaranta, Flash e Lanterna Verde, e fu una mossa azzeccata. Nel 1960, Superman, Batman, Wonder Woman, Flash,

"Essere parte di un gruppo, eppure essere soli. Essere soli, eppure far parte di un gruppo. Questa la problematica vincente dei nuovi supereroi Marvel."

Aquaman, Lanterna Verde e Martian Manhunter formarono una formidabile squadra di supereroi con il nome di Justice League of America. E fu un grande successo.

DA LÌ PRESE IL VIA il miracolo Marvel (che davvero non se la passava bene e aveva come distributore proprio la DC, il suo diretto concorrente con sede a New York dall'altra parte della strada): dall'idea di squadra. Fu infatti per contrastare la Justice League che furono inventati i nuovi supereroi Marvel, i Fantastici Quattro. Un anno dopo, nel 1961. Poi nel maggio del 1962 fu la volta di Hulk. Tre mesi dopo toccò all'Uomo Ragno. E ancora Thor, lo stesso mese. A settembre Ant-Man. Un anno più tardi ecco due nuove squadre di supereroi. Una creata ex novo: gli X-Men. L'altra formata da personaggi già noti: gli Avengers, ovvero i Vendicatori. La loro prima copertina vedeva Thor, Ant-Man, Hulk e Iron Man fronteggiare Loki. Mentre uno strillo rosso chiedeva ai lettori: "Potranno i poteri combinati dei Vendicatori battere i sinistri poteri malefici di Loki, dio del male?".

ESSERE PARTE DI UN GRUPPO, eppure essere soli. Essere soli, eppure far parte di un gruppo. Questa la problematica vincente dei nuovi supereroi Marvel che si pongono per la prima volta il dilemma dell'essere eroi, della propria diversità e della propria personalità. Quel miracolo creativo è stato realizzato a sua volta da una piccola squadra, che vedeva protagonisti Martin Goodman editore e direttore artistico, Stan Lee scrittore, Jack Kirby e Steve Ditko disegnatori e tutti gli altri collaboratori che sono stati sempre chiaramente indicati nello spazio dei credits. Non sempre l'unione fa davvero la forza, ma in questo caso ha segnato un'era del fumetto popolare.

Segnali di stile

Una delle fondamentali intenzioni degli autori è evidente: enfatizzare al massimo la potenzialità spettacolare dei Vendicatori, la forza del gruppo. Alcune immagini di George Pérez sono costruite in maniera forzatamente irreale, eppure il risultato è ammirevole e al limite dell'incredibile. Per esempio, le pp. 86-87: il gioco della profondità, delle dimensioni, degli equilibri, delle linee di forza che emerge da questo affresco è impressionante. Così come l'accumulo di materiali differenti: pantaloni, cinte, acciai luminescenti, scudi, armature, caschi, tessuti e ali. Tale panoramica di diversità e bizzarria sembra trovare la sua credibilità nello sguardo (serio, potente, combattivo) dei personaggi. Se mancasse quello, ci si potrebbe immaginare una seconda scena in cui gli stessi non ce la fanno a evitare di inciampare l'uno sull'altro, anche perché poteri così diversi non possono non dotare ciascuno di una propria velocità, diversa da quella degli altri. E invece no.

COME PER I FUMETTI di Stan Lee, anche per questa recentissima saga di Busiek e Pérez, occorre una partecipazione del lettore, che deve stare al gioco. E il lettore contemporaneo è assai più scaltro di quello degli anni Sessanta. Conosce bene artisti e personaggi, nonché le storie che stanno dietro alla realizzazione di una saga. È anche per questo che gli autori giocano con i lettori, svelando a poco a poco scene e situazioni che loro riconoscono immediatamente. Sono piccole strizzatine d'occhio che gli appassionati apprezzano moltissimo. Come l'irresistibile p. 21 in cui, attraverso primissimi piani e dettagli, fugaci inquadrature e brevi battute di dialogo si preannuncia ciò che verrà mostrato completamente solo nella pagina successiva. E si gioca ancora, questa volta però dall'altra parte, con i supereroi impegnati in un'attività del tutto quotidiana: il tè delle cinque.

Dietro le chine

Gli Avengers – o i Vendicatori, come furono ribattezzati dall'Editoriale Corno nel 1971 – furono la risposta della Marvel alla Justice League of America della DC Comics, ossia il supergruppo formato da Superman, Batman, Wonder Woman, Lanterna Verde, Aquaman, Flash e Martian Manhunter. La prima apparizione della più famosa squadra di supereroi della DC Comics risale al numero di febbraio/marzo 1960 del mensile *The Brave and the Bold*, e sin da quando li vide combattere insieme, l'allora editore della Marvel Comics, Martin Goodman, pensò che anche la sua casa editrice avrebbe dovuto averne una propria versione. La nuova linea di supereroi di Goodman debuttò solamente nel novembre 1961 con *Fantastic Four* 1 e, due anni dopo, lui e Stan Lee si resero conto di avere delle vere star da assemblare in un gruppo per "combattere minacce criminali che un eroe solo non avrebbe mai potuto affrontare".

COSÌ, SU AVENGERS 1, datato settembre 1963, esordì il primo gruppo di superstar Marvel, inizialmente composto da Iron Man, Thor, Ant-Man (cioè Henry "Hank" Pym), Wasp e Hulk: ne erano autori Stan Lee e Jack Kirby, i padri fondatori dell'Universo Marvel così come lo conosciamo. Includere l'antisociale Hulk nel gruppo fu una strana scelta, persino per una casa editrice ormai specializzata negli scontri caratteriali tra i suoi personaggi, e infatti il Golia Verde finì per abbandonare i Vendicatori su *Avengers* 2 per poi tornare come loro nemico il mese succes-

sivo in compagnia dell'ugualmente bellicoso Sub-Mariner. In *Avengers* 4, fortunatamente, il supergruppo trovò un nuovo membro in Capitan America, divenuto ben presto il leader riconosciuto nonché l'anima dei Vendicatori.

BEN CONSCIO del fatto che la Justice League avesse ispirato la creazione degli Avengers, lo sceneggiatore Roy Thomas (il primo successore di Stan Lee) decise di crearne nel 1971 una spudorata imitazione marvelliana: lo Squadrone Supremo. Dopotutto quanto sarebbe stato divertente contrapporli in una storia? Quando vedrete in azione lo Squadrone, non stupitevi quindi se Hyperion vi ricorderà Superman o se Power Princess vi sembrerà un clone di Wonder Woman: l'intenzione degli autori era proprio quella. Da quei lontani esordi, gli Avengers hanno cambiato innumerevoli formazioni e autori, giungendo nel 1998 nelle mani dello scrittore Kurt Busiek e del disegnatore George Pérez, un team creativo accomunato dall'amore viscerale per i dettagli, i particolari e la storia passata dei personaggi.

OLTRE AD ASSEMBLARE una formazione della squadra che includesse ogni membro passato e presente dei Vendicatori, per la grande saga che vi proponiamo, intitolata *L'attacco dello Squadrone Supremo*, Busiek e Pérez diedero fondo alla loro conoscenza dell'Universo Marvel deliziando la vecchia guardia dei lettori praticamente con una citazione per ogni vignetta. È proprio il caso di dire che, grazie a loro, dopo un anno di storie mediocri, gli Avengers ritornarono a essere gli "Eroi più potenti della Terra" che Stan Lee e Martin Goodman avevano sognato nel 1963. Come tutte le cose belle, anche la collaborazione tra Busiek e Pérez si concluse, perché quest'ultimo decise di dedicarsi a nuovi progetti, ma nel 2003 tornarono a lavorare insieme per uno specialissimo bis: la miniserie *Avengers/Justice League*, uno straordinario crossover tra supergruppi e case editrici che gli appassionati ricorderanno per molti anni a venire.

I protagonisti della saga

I Vendicatori

CAPITAN AMERICA Steve Rogers è il più grande eroe della Seconda Guerra Mondiale. Risvegliato dai Vendicatori dopo un sonno di decenni in stato di animazione sospesa nei ghiacci artici, è il leader della formazione.

IRON MAN Il ricco industriale e playboy Tony Stark indossa una sofisticata armatura di sua creazione per proteggere l'umanità. Membro fondatore dei Vendicatori.

THOR Leggendario dio del Tuono asgardiano, ha adottato la Terra come sua dimora e si considera il protettore dell'intero pianeta. Membro fondatore dei Vendicatori, possiede un martello dai molteplici poteri.

SCARLET Wanda Maximoff è una mutante con poteri "magici" di alterazione delle probabilità, da lei usati in passato anche a fianco del malvagio padre Magneto. È la sorella del velocista Quicksilver.

OCCHIO DI FALCO Ex fuorilegge, Clint Barton è un arciere esperto dotato di frecce dalle incredibili caratteristiche. In passato è stato leader della filiale dei Vendicatori della West Coast.

LA VISIONE Sintezoide costruito dal prof. Phineas Horton. Ha dimostrato un'innata umanità sin da quando si infiltrò nei Vendicatori per conto del suo ex padrone robotico Ultron-6.

FIRESTAR Angelica Jones è una giovane mutante in grado di manipolare le microonde, grazie alle quali riesce, per esempio, a volare e a proiettare il calore.

JUSTICE Attraverso i suoi poteri psicocinetici, Vance Astrovik ha la capacità di modificare la materia con la propria mente. Il suo cervello può generare energia psichica che lui può proiettare sotto forma di scariche esplosive.

Lo Squadrone Supremo

HYPERION Il più grande supereroe di Terra-S e membro fondatore dello Squadrone possiede forza e resistenza sovrumane, immunità alle ferite, capacità di volo e "visione atomica".

POWER PRINCESS Dalla forza sovrumana, può volare a velocità supersonica grazie a uno scudo invisibile, che usa anche come arma. Talvolta indossa un'armatura in lega d'acciaio.

TROTTOLA Stanley Stewart ha acquisito la capacità di compiere movimenti super-rapidi passando attraverso un non identificato banco di nebbia. Inoltre, è resistente agli effetti nocivi dell'attrito con l'aria.

DR. SPECTRUM Salvata la vita a un alieno Skrull, l'astronauta Joe Ledger ricevette un prisma di cristallo. Distrutto in combattimento, il prisma ricoprì il corpo di Ledger permettendogli di dare forma solida ai suoi pensieri.

SKYLARK Linda Lewis ricevette nuove e potentissime corde vocali per rimpiazzare quelle recise in un incidente. Le sue emissioni vocali ipersoniche hanno una varietà di effetti, come distruggere il vetro o far perdere l'equilibrio.

MOONGLOW Donna misteriosa che possiede l'abilità di proiettare convincenti illusioni tridimensionali audio-visive-olfattive-tattili influendo sulla percezione altrui.

HAYWIRE Harold Danforth è dotato della capacità di formare dalle dita quantità illimitate di cavi d'acciaio con cui muoversi, imprigionare gli avversari o creare oggetti di forma semplice.

SHAPE Raleigh Lund è un mutaforma in grado di allungare e spostare a piacimento la sua massa da una parte all'altra del proprio corpo, alterando così la sua forma.

Nel segno dei Vendicatori

Nato a Boston, in Massachusetts, il 16 settembre 1960, Kurt Busiek inizia la sua carriera di scrittore nel giornalino universitario, per il quale riesce a intervistare il suo idolo Dick Giordano, all'epoca direttore editoriale della DC Comics. Proprio alla casa editrice di Superman, nel 1982 Busiek piazza la sua prima storia breve di Lanterna Verde, a cui fanno seguito prima vari incarichi editoriali presso la Marvel e poi le sceneggiature del mensile *Power Man and Iron Fist*. È però solo il capolavoro *Marvels* (diciannovesimo volume dei *Classici del fumetto di Repubblica - Serie Oro)*, illustrato da Alex Ross, a imporlo come uno degli autori di punta del fumetto statunitense. Creatore del supergruppo Marvel più sorprendente degli anni Novanta, i Thunderbolts, Busiek firma al momento ben due collane prestigiose come *Conan* (Dark Horse) e *Astro City* (WildStorm/DC Comics).

GEORGE PÉREZ è una leggenda dei comics sin dai suoi esordi nel 1973. Nel corso di una carriera trentennale, ha disegnato praticamente tutti i più importanti supereroi della Marvel (Fantastici Quattro, Vendicatori, X-Men) e della DC Comics (Superman, Wonder Woman, Justice League e Teen Titans), strabiliando sempre per la sua capacità di inserire un numero impossibile di personaggi nella stessa tavola. Nato nel Bronx il 9 giugno 1954, Pérez è anche membro del consiglio di A.C.T.O.R., un'organizzazione no-profit che si occupa di aiutare gli autori di comics in difficoltà economiche. Al momento è legato con un contratto di esclusiva alla DC Comics, per cui lavora a una varietà di progetti. Artefice del capitolo finale del volume, Carlos Pacheco è un altro famoso disegnatore della scena americana. Insieme a Kurt Busiek ha curato sia una splendida maxiserie dei Vendicatori, *Avengers Forever*, sia *Arrowsmith*, collana che gli ha fruttato un Eisner Award.

I VENDICATORI

L'attacco dello Squadrone Supremo

Testi • Kurt Busiek
Disegni • George Pérez, Carlos Pacheco
Traduzione • Pier Paolo Ronchetti, Andrea Plazzi

Stan Lee presenta una nuova era di avventure e imprese impossibili per gli Eroi più potenti della Terra!
UNA VOLTA VENDICATORE...
Al Vey
chine
Kurt Busiek & George Pérez
Lucia Truccone
lettering
Tom Smith
colore
Harras & Brevoort
supervisione
P.P. Ronchetti
traduzione

Prologo:
AL CAFFÈ TRANSIA, un ristorante slavo in un vicolo di uno dei quartieri di Manhattan abitato da comunità dell'Europa dell'est...
CHE FACCIA TOSTA QUELL'IMPIEGATO!
IL SUO LAVORO SAREBBE AIUTARTI!
INVECE CI HA FATTO ASPETTARE ORE... NELLA FILA SBAGLIATA!
E CHE MALEDUCATO--
VIA, FRATELLO-- NON È NIENTE DI SERIO.
SI DIREBBE CHE NON SEI NEMMENO CONTENTO CHE TUA MOGLIE E TUA SORELLA SIANO QUI DOPO CHE LE AVEVI DATE PER MORTE!
SST, PIETRO! LA BAMBINA...
CI SONO PRATICHE BUROCRATICHE DA SBRIGARE RIGUARDO AL NOSTRO RITORNO, SI SA.
MA CERCHIAMO DI GODERCI LA CENA IN SANTA PACE!
OKAY, CRYSTAL, PER TE, FAREI--
EEK!
MAMMA! PAPÀ! ZIA WANDA!
CHE CÈ, LUNA?
KSSSSSSSSH
QUICKSILVER! CRYSTAL! SCARLET! SIAMO I TROLL VOLANTI DI THRYEM, VENDICATORI--
--E SIAMO QUI PER UCCIDERVI!
COSÌ HA INIZIO...

...ma la cosa non si limita a NEW YORK, perché vicino ad ALBUQUERQUE, in Nuovo Messico...
HOLA, CARLOS!
ANGEL DE LAS CALLES
COMIDA LATINA
CIAO, BONITA! CHE COSA TI PORTA IN PARROCCHIA?
OH, NON MOLTO--
--HO RACCOLTO QUALCHE COPERTA E DEI VESTITI VECCHI PER PADRE DIEGO E--
--EH? IL-- IL SUOLO?
MADRE DE DIOS! DEI MOSTRI!
LE LORO BOCCHE SI SPALANCANO--
--MA SCOPRIRETE CHE FIREBIRD È MOLTO PIÙ DIFFICILE DA TRATTENERE!
--MA NON DICONO NIENTE! BE', BEI TENEBROSI-- AVRETE CATTURATO BONITA JUAREZ--
...e nello stato africano di WAKANDA...
QUEL RUMORE, MIO RE! COSA--?
NON LO SO, N'DELE! MA SENTO ANCHE ALTRO--
--IL BATTITO DI GROSSE ALI CORIACEE-- SI AVVICINA!
SKAAAA
UNA SPECIE DI-- MOSTRUOSO UCCELLO!
NON SO PERCHÉ SEI VENUTO QUI, MOSTRO, MA QUESTA È UNA FESTA DI MATRIMONIO-- E TU NON SEI IL BENVENUTO!
COSÌ DICE T'CHALLA-- LA PANTERA NERA!

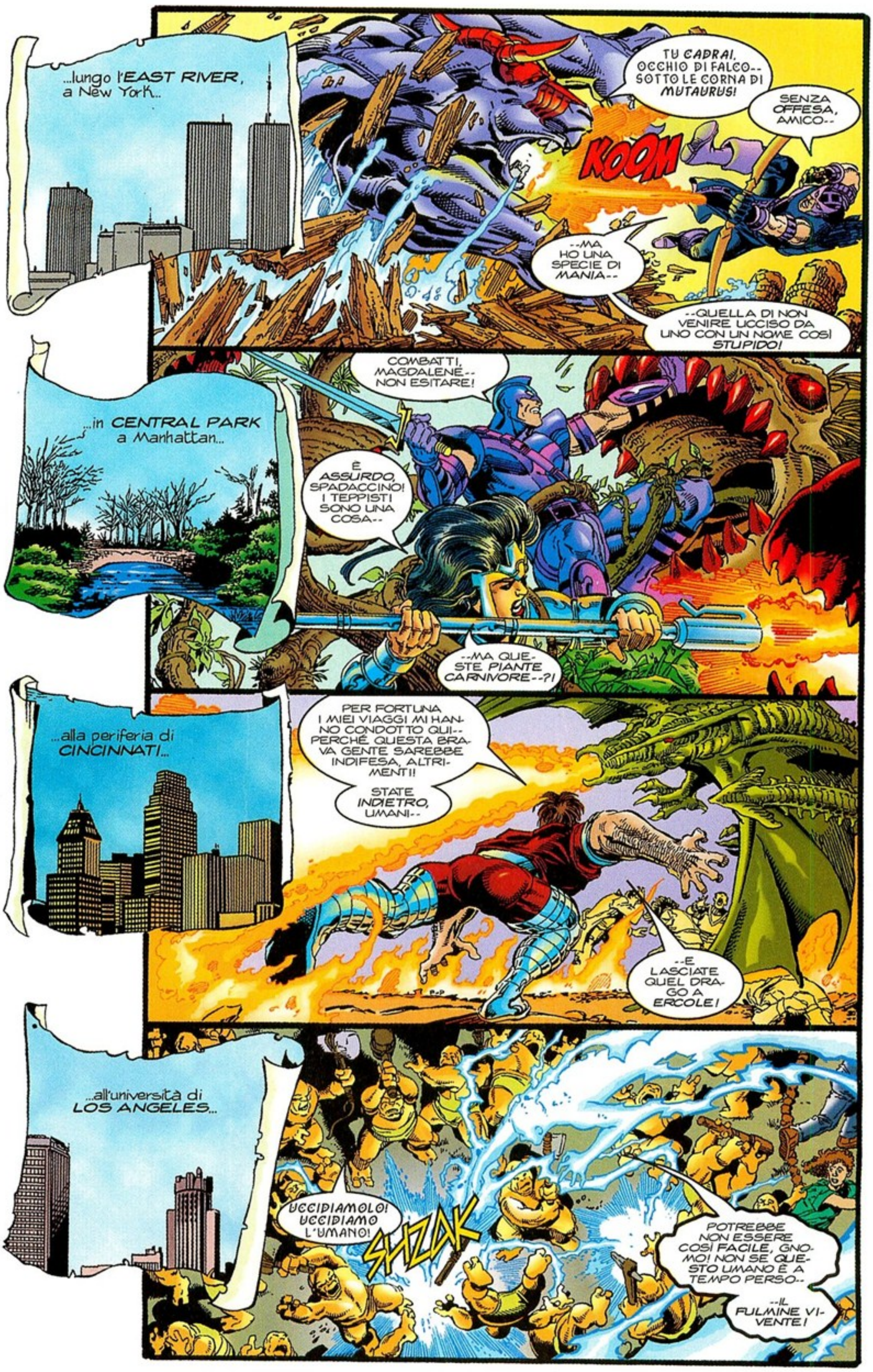
...lungo l'EAST RIVER, a New York...
TU CADRAI, OCCHIO DI FALCO-- SOTTO LE CORNA DI MUTAURUS!
SENZA OFFESA, AMICO--
KOOM
--MA HO UNA SPECIE DI MANIA--
--QUELLA DI NON VENIRE UCCISO DA UNO CON UN NOME COSÌ STUPIDO!
...in CENTRAL PARK a Manhattan...
COMBATTI, MAGDALENE-- NON ESITARE!
È ASSURDO, SPADACCINO! I TEPPISTI SONO UNA COSA--
--MA QUE-STE PIANTE CARNIVORE--?!
...alla periferia di CINCINNATI...
PER FORTUNA I MIEI VIAGGI MI HAN-NO CONDOTTO QUI-- PERCHÉ QUESTA BRA-VA GENTE SAREBBE INDIFESA, ALTRI-MENTI!
STATE INDIETRO, UMANI--
--E LASCIATE QUEL DRA-GO A ERCOLE!
...all'università di LOS ANGELES...
UCCIDIAMOLO! UCCIDIAMO L'UMANO!
SHZAK
POTREBBE NON ESSERE COSÌ FACILE, GNO-MO! NON SE QUE-STO UMANO È A TEMPO PERSO--
--IL FULMINE VI-VENTE!

...a LAS VEGAS...
STUPIDA DONNA! NESSUN UMANO PUÒ RESISTERE A GULLIN, IL DIO CINGHIALE!
FORSE NO, FANFARONE! MA COME TI RENDERAI CONTO--
--DRAGOLUNA È MOLTO PIÙ CHE UMANA!
...a DENVER...
NOI SIAMO I VANNA, DONNA RAGNO!
NOSTRO È IL POTERE DELL'ARIA!
E TU NON PUOI FARE ALTRO CHE MORIRE!
...al largo delle EBRIDI...
SEI POTENTE, GIGANTE-- E PUZZI DI SALE! MA QUESTO NON TI AIUTERÀ--
--NON CONTRO SUBMARINER, CONTRO NAMOR-- IL FIGLIO DELLA VENDETTA!
UNA RAGAZZA NON PUÒ FAR VISITA A UN VECCHIO COMPAGNO DI UNIVERSITÀ SENZA FINIRE IN UNA RISSA?
FAI CIÒ CHE VUOI, SHE-HULK-- MA MORRAI SOTTO GLI ZOCCOLI DEI CAVALIERI DEL DEMONIO!
...a SAN FRANCISCO...
DARKHAWK!
DARKHAWK!
CHE STA SUCCEDENDO? È... È RIDICOLO!
...nel QUEENS...
JUSTICE! È VIOLENZA CHE CERCANO! DOBBIAMO--
NON DEVI FARE NIENTE, FIRESTAR! QUESTI BUFFONI NON MI AVRANNO!
...nel BRONX...

E COSÌ VIA...
...IN TUTTO IL MONDO, GLI EX VENDICATORI SONO IMPROVVISAMENTE, INSPIEGABILMENTE ATTACCATI.
...E BENCHÉ SI BATTANO CON CORAGGIO...
...I LORO NEMICI SONO SIA NUMEROSI CHE IMPLACABILI...
...E ANCHE I VENDICATORI POSSONO SFINIRSI, POSSONO SOCCOMBERE...
...E ALLA FINE...

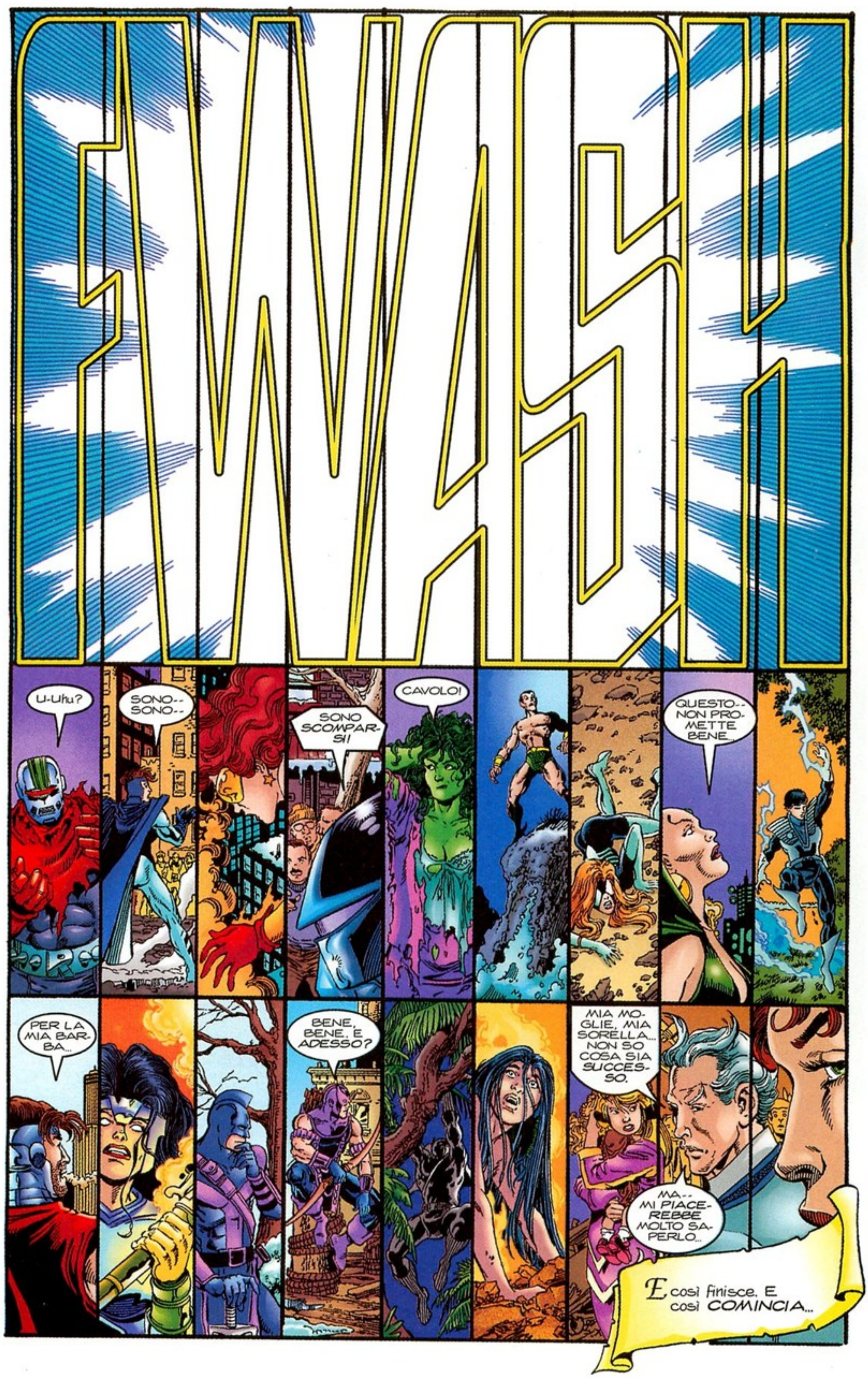
EVASIONI
U-Uhu?
SONO-- SONO--
SONO SCOMPARSI!
CAVOLO!
QUESTO-- NON PROMETTE BENE...
PER LA MIA BARBA...
BENE, BENE. E ADESSO?
MIA MOGLIE, MIA SORELLA... NON SO COSA SIA SUCCESSO.
MA-- MI PIACEREBBE MOLTO SAPERLO...
E così finisce. E così COMINCIA...

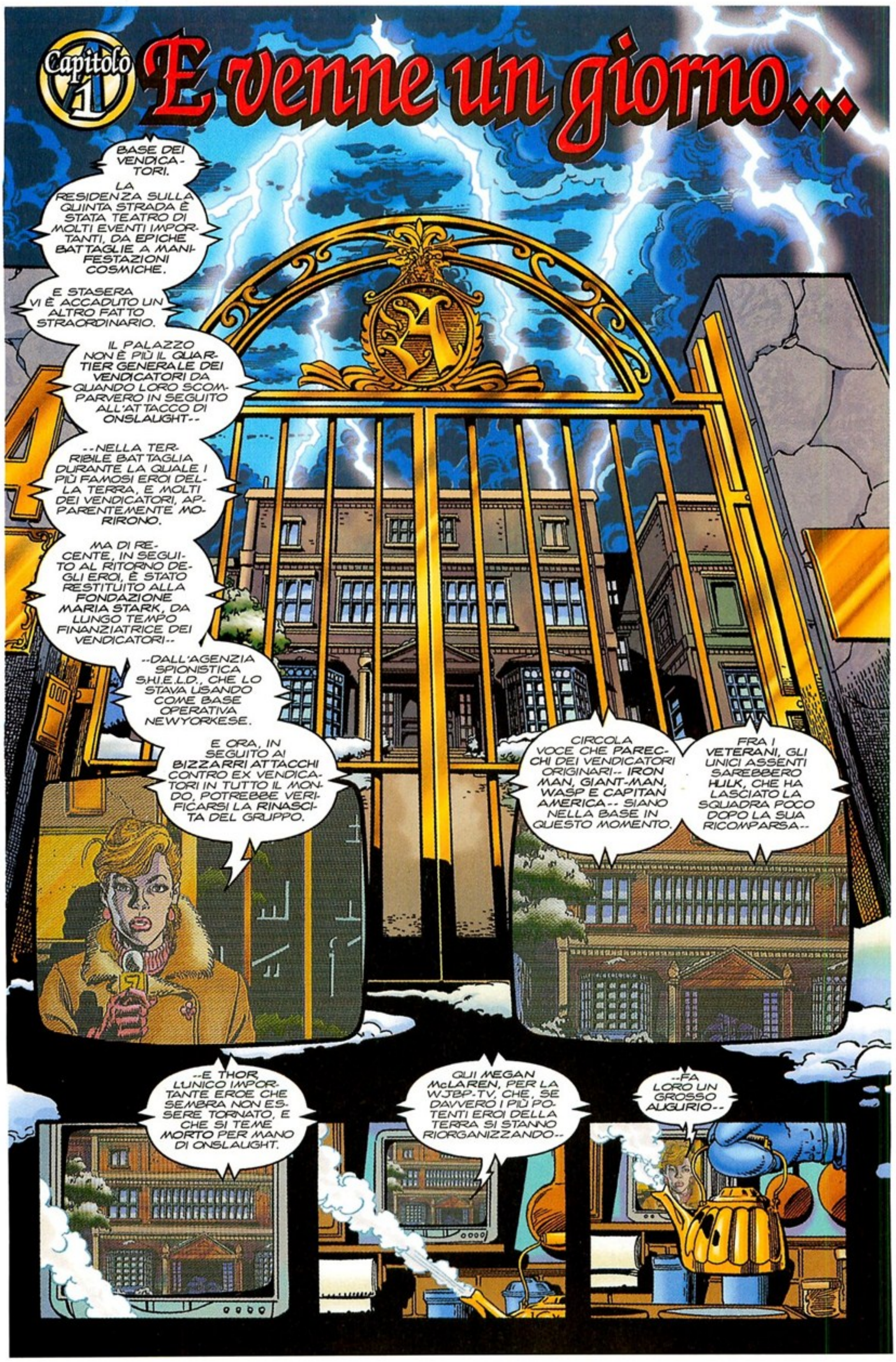
Capitolo 1
E venne un giorno...
BASE DEI VENDICATORI.
LA RESIDENZA SULLA QUINTA STRADA È STATA TEATRO DI MOLTI EVENTI IMPORTANTI, DA EPICHE BATTAGLIE A MANIFESTAZIONI COSMICHE.
E STASERA VI È ACCADUTO UN ALTRO FATTO STRAORDINARIO.
IL PALAZZO NON È PIÙ IL QUARTIER GENERALE DEI VENDICATORI DA QUANDO LORO SCOMPARVERO IN SEGUITO ALL'ATTACCO DI ONSLAUGHT--
--NELLA TERRIBILE BATTAGLIA DURANTE LA QUALE I PIÙ FAMOSI EROI DELLA TERRA, E MOLTI DEI VENDICATORI, APPARENTEMENTE MORIRONO.
MA DI RECENTE, IN SEGUITO AL RITORNO DEGLI EROI, È STATO RESTITUITO ALLA FONDAZIONE MARIA STARK, DA LUNGO TEMPO FINANZIATRICE DEI VENDICATORI--
--DALL'AGENZIA SPIONISTICA S.H.I.E.L.D., CHE LO STAVA USANDO COME BASE OPERATIVA NEWYORKESE.
E ORA, IN SEGUITO AI BIZZARRI ATTACCHI CONTRO EX VENDICATORI IN TUTTO IL MONDO, POTREBBE VERIFICARSI LA RINASCITA DEL GRUPPO.
CIRCOLA VOCE CHE PARECCHI DEI VENDICATORI ORIGINARI-- IRON MAN, GIANT-MAN, WASP E CAPITAN AMERICA-- SIANO NELLA BASE IN QUESTO MOMENTO.
FRA I VETERANI, GLI UNICI ASSENTI SAREBBERO HULK, CHE HA LASCIATO LA SQUADRA POCO DOPO LA SUA RICOMPARSA--
--E THOR, L'UNICO IMPORTANTE EROE CHE SEMBRA NON ESSERE TORNATO, E CHE SI TEME MORTO PER MANO DI ONSLAUGHT.
QUI MEGAN McLAREN, PER LA WJBP-TV, CHE, SE DAVVERO I PIÙ POTENTI EROI DELLA TERRA SI STANNO RIORGANIZZANDO--
--FA LORO UN GROSSO AUGURIO--

LA TEMPESTA AUMENTA, IL VENTO FISCHIA ATTORNO AL VECCHIO STABILE, SCUOTENDO LE SUE FINESTRE, E BATTENDO CONTRO I MURI.
MA QUEI MURI SONO DI MATTONI, COSTRUITI IN UN TEMPO IN CUI LE COSE ERANO FATTE PER DURARE. HANNO SOPPORTATO BEN PEGGIO DI QUESTO, E REGGERANNO ANCHE ORA.
È DOVUTO, IN UN CERTO SENSO-- SIAMO RITORNATI DA UN PO', MA CI È VOLUTA QUESTA... SITUAZIONE... PER RIMETTERCI INSIEME.
D'ACCORDO, JAN. MA SIAMO STATI OCCUPATI. SONO STATO IN TRIBUNALE, PER RIAFFERMARE LA MIA IDENTITÀ--
E IO SONO STATO ALL'ESTERO--
E QUANTO A ME E A HANK, BE'--
--GRAZIE, JARVIS--
--SIAMO STATI A CAP D'ANTIBES, A RIFARCI DEGLI ANNI DI SEPARAZIONE--
TÈ, SIGNORE?
GRAZIE.
SIGNORE?
GRAZIE, JARVIS.
NIENTE TÈ PER ME, GRAZIE.
UN PO' TROPPO CALDO DA BERE CON LA CANNUCCIA, PENSO.
CHE TEMPESTA! TORNANDO AGLI AFFARI-- QUESTI ATTACCHI AI VENDICATORI--

--SONO AVVENUTI IN TUTTO IL *MONDO*, E COINVOLGONO OGNI *GENERE* DI STRANE CREATURE-- MA SOLO I *VENDICATORI* SONO STATI ATTACCATI--

--E, A QUANTO PARE, I *MOSTRI* SONO *SCOMPARSI*, CONTEMPORANEAMENTE--

GLI ATTACCHI *DEVONO* ESSERE COLLEGATI, GIANT-MAN. NON È POSSIBILE CHE--

OH, È CERTO CHE LO SONO, CAP.

COME SAI, SONO STATO IN CONFIDENZA CON THOR PER ANNI, E A GIUDICARE DA CERTI SUOI RACCONTI--

--TUTTI GLI ASSALITORI SEMBRANO ESSERE ASGARDIANI.

CIÒ SIGNIFICA CHE STA SUCCEDENDO QUALCOSA-- PROBABILMENTE QUALCOSA DI GROSSO-- E NOI SIAMO COMPLETAMENTE IMPREPARATI.

ANCORA NON SO COME SIA POTUTO ACCADERE--

--COME POSSANO AVERE SCIOLTO LA SQUADRA MENTRE NOI ERAVAMO DISPERSI--

--E MI PIACEREBBE SAPERE PERCHÉ--

CALMA, IRON MAN. È UN ARGOMENTO CHE AFFRONTEREMO UN'ALTRA VOLTA.

--MA UNA RISPOSTA CHE, TEMO, SUONERÀ COME *UN CANTO FUNEBRE*-- PER *MIDGARD*, E PER TUTTE LE SUE FORME DI *VITA!*

E IL VENTO ULULA NELLA STANZA COME UN ESSERE VIVENTE-- VIVENTE, AFFAMATO E SELVAGGIO...

THOR!

AMICO MIO..

MIDGARD? OH, SÌ, VUOL DIRE LA TERRA...

EHI-- CHE COSA TI È SUCCESSO--?

IO...
...HO VIAGGIATO LONTANO...
CALMA-- CALMA, DIO DEL TUONO...
RILASSATI...

JARVIS! PORTA UN BRICCO DI IDROMELE-- E UN PO' DI QUEL MONTONE CHE HO VISTO IN FRIGO!
È ARRIVATO THOR-- E SEMBRA AFFAMATO!

TI RINGRAZIO, JANET...
...MA IL CIBO È L'ULTIMO DEI MIEI AFFANNI.
CHE VUOI DIRE, THOR?

BASTA! POSSO REGGERMI-- NON HO BISOGNO DI ESSERE SOSTENUTO COME UNA POVERA VECCHIA MALATA!
IL MONDO RISCHIA GRANDI PERICOLI-- E IL POTENTE THOR SI DIMOSTRERÀ ALL'ALTEZZA DELLA SFIDA!
È LA SECONDA VOLTA CHE DICI CHE LA TERRA È NEI GUAI, THOR. POSSIAMO DARTI IL NOSTRO AIUTO?

AIUTO? SÌ, SONO VENUTO A CERCARE AIUTO E-- A CERCARE COMPAGNI CON CUI AFFRONTARE L'INCOMBENTE OSCURITÀ.
MA-- VOI SIETE MORTALI-- E IL PERICOLO--

LASCIA CHE CI PREOCCUPIAMO NOI DEL PERICOLO, THOR. DICCI SOLO COSA DOBBIAMO FARE.
IO-- AVEVO QUASI SCORDATO IL TUO CORAGGIO, CAPITAN AMERICA. O FORSE, È PERCHÉ SONO STANCO.
MA GLI ALTRI--
--ANCHE VOI DITE LO STESSO?
NON DEVI NEMMENO CHIEDERLO, AMICO MIO. SIAMO VENDICATORI, NO?

SIGNORI, MADAME WASP, HO PORTATO--

--OH MIO...

CHE CÈ? CHE SUCCEDE?

UNA MINACCIA ASSAI GRAVE, BUON JARVIS. UN NEMICO TROPPO GRANDE PER CHIUNQUE DI NOI-- E SÌ, TROPPO GRANDE ANCHE PER NOI CINQUE INSIEME!

ANCORA UNA VOLTA, BISOGNA PASSARE PAROLA, E IL GRIDO DI GUERRA DEV'ESSERE SUONATO.

IN OGNI ANGOLO DI MIDGARD, ALLORA-- E POI NEI CIELI STESSI--

--CHE IL GRIDO RISUONI--

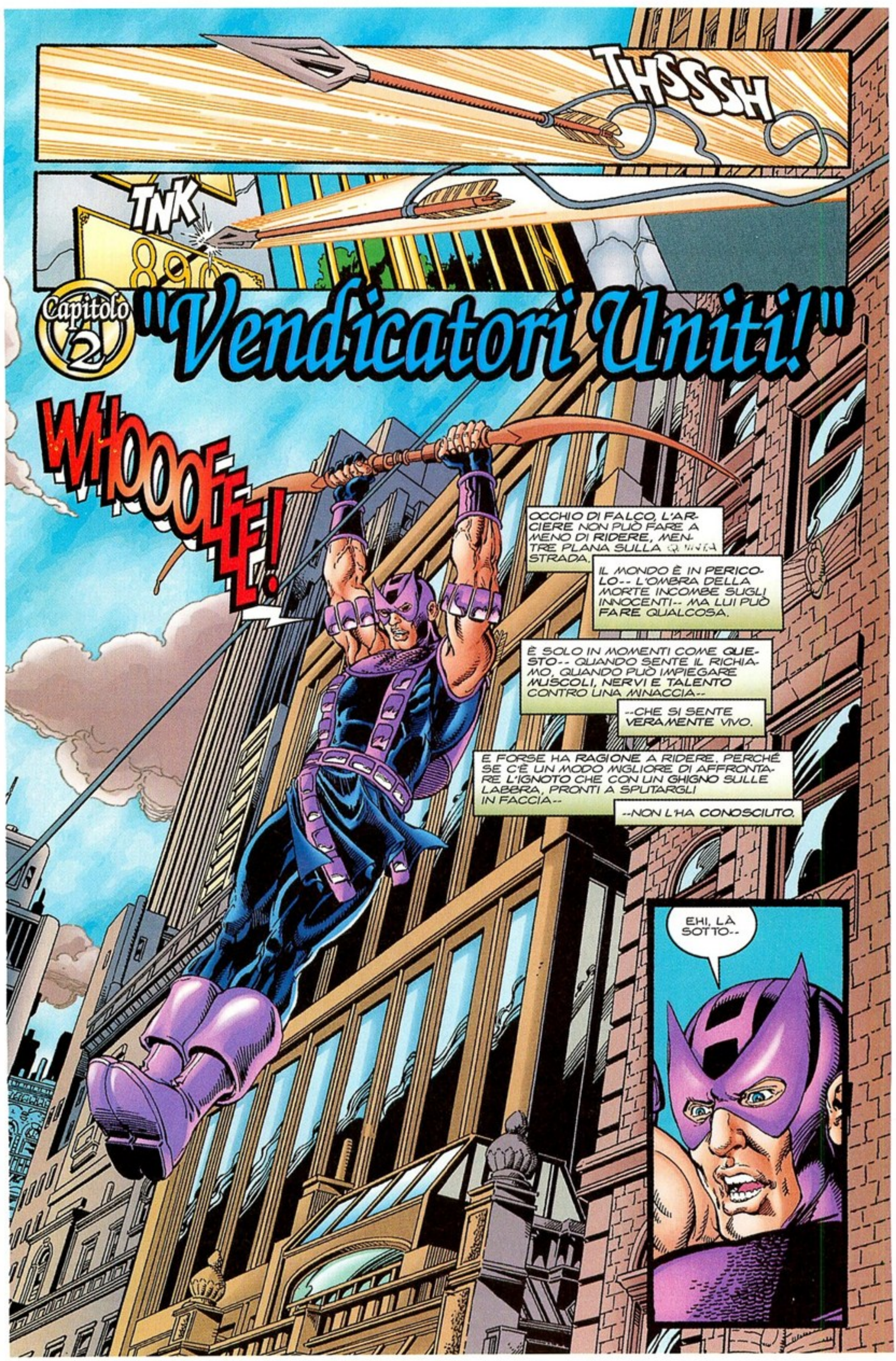
THSSSH
TNK
Capitolo 2
"Vendicatori Uniti!"
WHOOFF!
OCCHIO DI FALCO, L'ARCIERE NON PUÒ FARE A MENO DI RIDERE, MENTRE PLANA SULLA QUINTA STRADA.
IL MONDO È IN PERICOLO-- L'OMBRA DELLA MORTE INCOMBE SUGLI INNOCENTI-- MA LUI PUÒ FARE QUALCOSA.
È SOLO IN MOMENTI COME QUESTO-- QUANDO SENTE IL RICHIAMO, QUANDO PUÒ IMPIEGARE MUSCOLI, NERVI E TALENTO CONTRO UNA MINACCIA--
--CHE SI SENTE VERAMENTE VIVO.
E FORSE HA RAGIONE A RIDERE, PERCHÉ SE C'È UN MODO MIGLIORE DI AFFRONTARE L'IGNOTO CHE CON UN GHIGNO SULLE LABBRA, PRONTI A SPUTARGLI IN FACCIA--
--NON L'HA CONOSCIUTO.
EHI, LÀ SOTTO--

--SE IL TAXI CHE SI STA FERMANDO È QUELLO CHE HO INTRAVISTO DIETRO L'ANGOLO--
--CREDO A BORDO CI SIA--
--SALVE, SCARLET! COME TI BUTTA?
OCCHIO DI FALCO! COME STAI?
RESUSCITATO E PRONTO A FAR FESTA. E DEVO DIRE CHE HAI UN ASPETTO FAVOLOSO, COME SEMPRE.
OH, GRAZIE, IO--
CHECKS CAB COMPANY

NON PREOCCUPARTI. NON TI STO CORTEGGIANDO. HO IMPARATO LA LEZIONE.
VIENI, ENTRIAM--

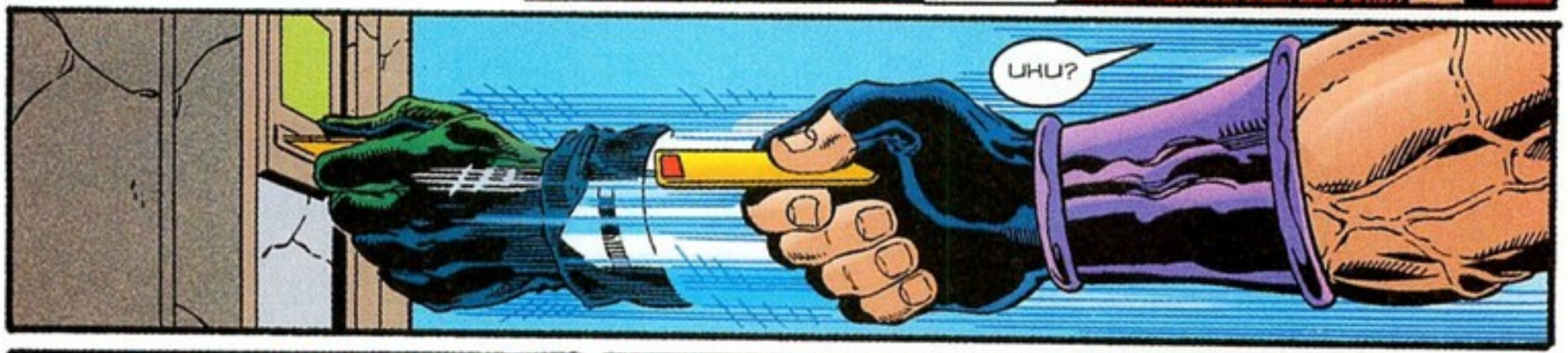
UHU?

QUICKSILVER! SEMPRE A METTERTI IN MOSTRA, EH?
SOLO STANCO DI ASPETTARE QUELLI LE CUI MENTI VANNO AL RALLENTATORE, BARTON. VEDO CHE LA LONTANANZA NON TI HA FATTO BENE.
OH, SEI SOLO INVIDIOSO PERCHÉ NON CERI ANCHE TU.
RAZZA DI--
PIETRO? CRYSTAL NON È CON TE?

PURTROPPO NO. AVEVA FACCENDE LEGALI DA SISTEMARE PRIMA DELL'INCONTRO E NON AVEVO VOGLIA DI IMMISCHIARMI. CI RAGGIUNGERÀ QUI.
ANCHE CRYSTAL, EH? WOW, SE CHIAMANO NOI PRIMI DELLA CLASSE--
--DEV'ESSERE QUALCOSA DI GROSSO!

AH, SIGNOR OCCHIO DI FALCO, MADAME WANDA, SIGNOR PIETRO-- SIETE QUI.
ENTRATE-- E UNITEVI AGLI ALTRI.
"QUALI ALTRI?" INIZIA A DIRE OCCHIO DI FALCO--

--E POI LA FRASE GLI SI SPEZZA IN GOLA...

SALUTE, AMICI-- FINALMENTE SIETE QUI! QUALI CANZONI VOGLIAMO CANTARE IN QUESTA OCCASIONE?

QUALI GESTA VOGLIAMO COMPIERE?!

OOH.

BE', CHE MI VENGA...

SEI STATA IL LEADER DEI VENDICATORI, VEDOVA NERA--

--SARÀ DISABILE, MA RICK JONES ERA QUI FIN DALL'INIZIO, E NON HO INTENZIONE DI--

--ALTRI ANCORA? MA QUANTI VENDICATORI CI SONO?
PIÙ DI QUANTI CE NE SIANO MAI STATI, QUESTO È CERTO. MA CON QUEGLI ATTACCHI--
--TRASCINARLO FUORI DAL VILLAGE A FORZA--
--CHE PUZZA!
--PECCATO CHE WAR MACHINE SIA FUORI DAL GIRO--
--LASCIATO MIA FIGLIA CON UNA BABY-SITTER, E SPERO--
--NON SO SE DOVEVAMO VENIRE--
--IMPEGNATO CON LA MIA NUOVA DITTA, MA QUANDO CHIAMANO I VENDICATORI--
--HAMMOND NON CI STA, MA SE CI SERVONO GLI EROI IN VENDITA--
--COSÌ LA PRESENZA MISTERIOSAMENTE SCOMPARVE, E VANGUARD--
--Oh, DEATHCRY MANDA I SUOI SALUTI, E--
CASPITA! GUARDA CHI È ENTRATO!
CALMATI, MIGUEL. È BELLO RIVEDERE TANTI VECCHI AMICI, MA--
--TUTTI QUEGLI ATTACCHI-- >BRRRR< SONO TESISSIMA--
DAVVERO, RAGE-- FORSE DOVREMMO ANDARE. HANNO CHIAMATO I VENDICATORI IN FONDO E--
NON PREOCCUPARTI, VANCE.
VOI DUE SIETE CON ME, NO? VA TUTTO BENE.
DAVVERO, FIRESTAR, NON DOVREBBERO ESSERCI PROBLEMI.
SONO A MALAPENA UN VENDICATORE ANCH'IO. POTRESTE ESSERE UTILI-- QUESTO È IMPORTANTE.
BEL VESTITO, CAROL. ALLORA SEI DI NUOVO LA DIVINA MS. M--
--O SEI ANCORA BINARY?
OH, CHE DIFFERENZA FA, BESTIA?
QUEL CHE VOGLIO SAPERE È: PERCHÉ CE NE STIAMO TUTTI QUI A PERDER TEMPO? CAPITAN AMERICA E GLI ALTRI CI HANNO CONVOCATI--

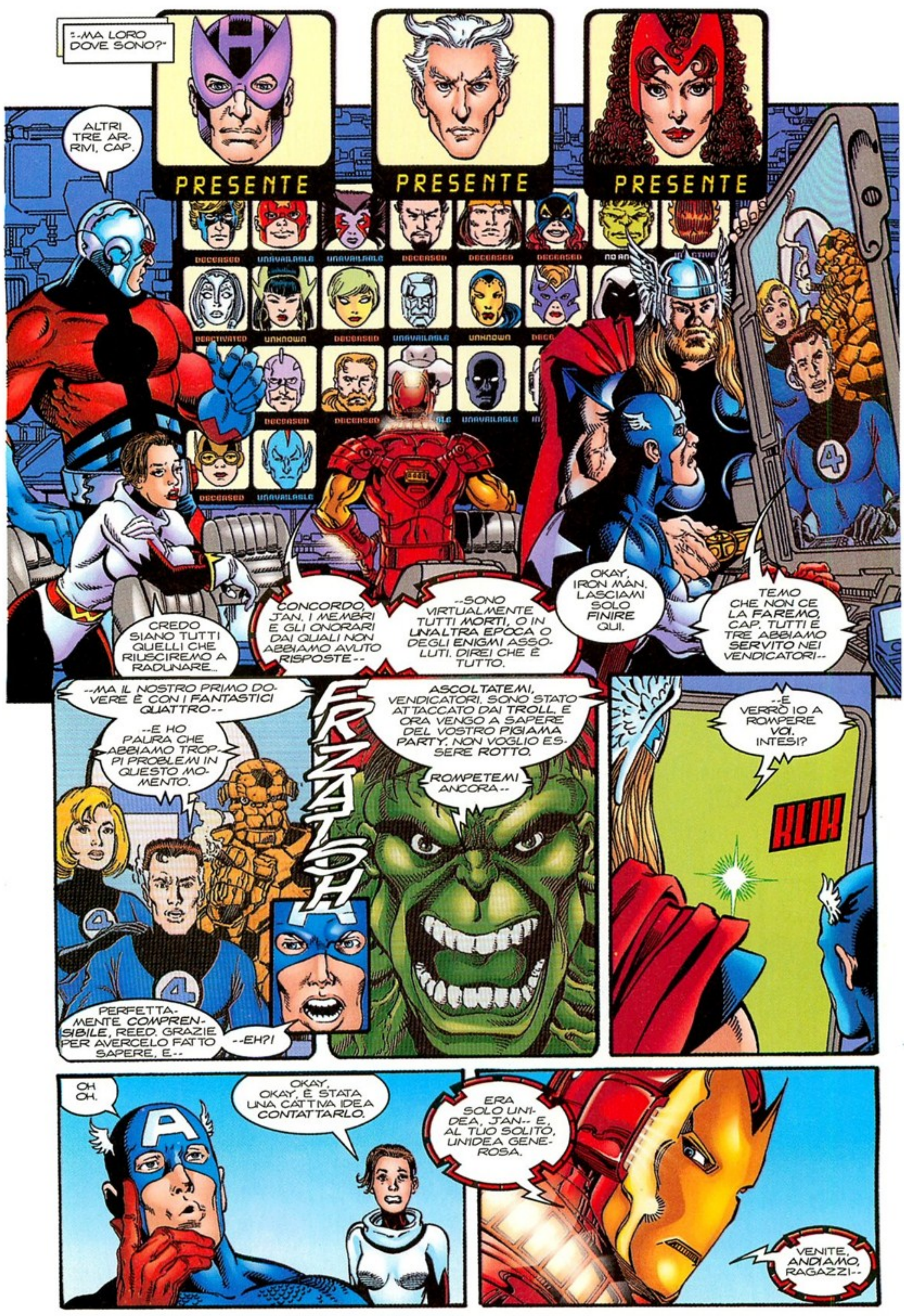
"...MA LORO DOVE SONO?"
ALTRI TRE ARRIVI, CAP.
PRESENTE
PRESENTE
PRESENTE
CREDO SIANO TUTTI QUELLI CHE RIUSCIREMO A RADUNARE...
CONCORDO, JAN. I MEMBRI E GLI ONORARI DAI QUALI NON ABBIAMO AVUTO RISPOSTE--
--SONO VIRTUALMENTE TUTTI MORTI, O IN UNALTRA EPOCA O DEGLI ENIGMI ASSOLUTI. DIREI CHE È TUTTO.
OKAY, IRON MAN. LASCIAMI SOLO FINIRE QUI.
TEMO CHE NON CE LA FAREMO, CAP. TUTTI E TRE ABBIAMO SERVITO NEI VENDICATORI--
--MA IL NOSTRO PRIMO DOVERE È CON I FANTASTICI QUATTRO--
--E HO PAURA CHE ABBIAMO TROPPI PROBLEMI IN QUESTO MOMENTO.
PERFETTAMENTE COMPRENSIBILE, REED. GRAZIE PER AVERCELO FATTO SAPERE, E--
--EH?!
SCRATCH
ASCOLTATEMI, VENDICATORI. SONO STATO ATTACCATO DAI TROLL. E ORA VENGO A SAPERE DEL VOSTRO PIGIAMA PARTY. NON VOGLIO ESSERE ROTTO.
ROMPETEMI ANCORA--
--E VERRÒ IO A ROMPERE VOI. INTESI?
KLIK
OH OH.
OKAY, OKAY, È STATA UNA CATTIVA IDEA CONTATTARLO.
ERA SOLO UNIDEA, JAN-- E, AL TUO SOLITO, UNIDEA GENEROSA.
VENITE, ANDIAMO, RAGAZZI--

"--COMINCIAMO A DARCI DA FARE."

BUONASERA, VENDICATORI. VOGLIO RINGRAZIARVI TUTTI PER ESSERE VENUTI.

È UN PIACERE RIVEDERVI, E VORREI INCONTRARVI IN CIRCOSTANZE PIÙ FELICI--

--MA, COME AL SOLITO, È IL PERICOLO CHE CI RIAVVICINA-- UN PERICOLO CHE MINACCIA IL MONDO INTERO!

HO ACCETTATO L'INCARICO DI PRESIDENTE, ALMENO FIN QUANDO NON AVREMO UN ASSETTO DEFINITIVO E POTREMO SCEGLIERE UN LEADER--

--E VOGLIO DIRE CHE RARAMENTE HO VISTO UNA SIMILE CONCENTRAZIONE DI POTERE E CORAGGIO IN UN POSTO SOLO. CHIUNQUE SIA IL NEMICO, VENDICATORI--

--SONO CERTO CHE POSSIAMO AFFRONTARLO-- E TRIONFARE.

CAPITAN AMERICA PARLA NORMALMENTE-- NON ALZA UNA SOLA VOLTA LA VOCE, MANTENENDOLA COSTANTE, BARITONALE. MA ANCHE COSÌ, LE SUE PAROLE CATTURANO GLI ALTRI--

--CHE SI RITROVANO ASSORTI, ATTENTISSIMI.

HANNO TUTTI LE LORO VITE, I LORO PROBLEMI. MA MENTRE ASCOLTANO, DIMENTICANO TUTTO, QUALUNQUE SIA LA LORO PREOCCUPAZIONE--

È THOR CHE CONOSCE MEGLIO LA SITUAZIONE. QUINDI, A MENO CHE NON CI SIANO ALTRE DOMANDE--
--VORREI CEDERE IL PODIO A LUI, IN MODO CHE POSSA SPIEGARVI.

Nhn-- ANCHE NOI DOVREMMO ESSERE SUL PALCO, WANDA! NON SIAMO ARRIVATI MOLTO DOPO CAP--
--E SIAMO STATI ENTRAMBI CAPISQUADRA! SE LO RICORDANO QUESTO?
CLINT! SHH!

UH, CAP?

ASCOLTA-- SO CHE È IMPORTANTE, MA IO SONO DENTRO FINO AL COLLO IN CINQUE DIVERSE SITUAZIONI CONTEMPORANEAMENTE--
--E, BE: CI SONO UN SACCO DI VENDICATORI QUI--

E VUOI FILARTELA, VERO? BE; SE SEI COSÌ CODARDO, I VENDICATORI NON HANNO BISOGNO DI TE! FAI PURE, TAGLIA LA CORDA, RAZZA DI--
EHI, IO--

SPADACCINO! ADESSO BASTA-- L'UOMO RAGNO HA DIMOSTRATO IL SUO CORAGGIO MIGLIAIA DI VOLTE!

CERTO CHE PUOI ANDARE, UOMO RAGNO, E BUONA FORTUNA CON I TUOI PROBLEMI LEGALI-- FACCI SAPERE SE POSSIAMO AIUTARTI.
GRAZIE, CAP-- E BUONA FORTUNA PER QUESTA FACCENDA-- DI QUALUNQUE COSA SI TRATTI.

E, NEL CASO CHE TU VOGLIA INSULTARE UN UOMO CHE È TRE VOLTE MIGLIORE DI TE, ORA CHE SE N'È ANDATO, TESTA DI PINNA, LASCIA CHE TI AVVERTA--
--LO FARAI CON LA BOCCA PIENA DI SABBIA!
Ah, sì--?
UOMO SABBIA! TUTTI QUANTI-- CALMATEVI! NON SERVE A NIENTE LITIGARE!
Ah, I VENDICATORI--!
OKAY SE AVETE FINITO, ALLORA, THOR, SE VUOI--

GRAZIE, CAPITANO.

TENTERÒ DI ESSERE *BREVE*-- PERCHÉ LA MINACCIA CHE INCOMBE DEVE ESSERE AFFRONTATA AL PIÙ *PRESTO*.

ALCUNI DI COLORO QUI RIUNITI MI HANNO *VEDUTO* IMPEGNATO A COMBATTERE--*

--A COMBATTERE IL DESPOTA DI LATVERIA, IL *DOTTOR DESTINO*, CHE AVEVA CERCATO DI RAPIRE IL GIOVANE *FIGLIO* DI REED RICHARDS--

"--E DI IMPADRONIRSI DEL POTERE CHE IL RAGAZZO *POSSIEDE*, AL FINE DI DIVENIRE SOVRANO ASSOLUTO DEL REGNO *ULTRATERRENO* IN CUI ERAVAMO PRIGIONIERI.

"SE CI FOSSE RIUSCITO, TUTTI GLI EROI PERDUTI AVREBBERO POTUTO *PERIRE*, SENZA MAI RIVEDERE LA LORO *VERA* MIDGARD. MA--"

MARRANO! IL RAGAZZO TORNERÀ A SUO PADRE-- ED ESSI TORNERANNO A CASA! ANCHE A COSTO DELLA MIA ANIMA E DELLA MIA *VITA IMMORTALE!*

* LA RINASCITA DEGLI EROI: IL RITORNO

"INCAPACE FUI DI RESPINGERE IL FOLLE NELL'ARCA SPAZIALE CHE CI FACEVA DA *RIPARO* E COSÌ--"

CHE STAI FACENDO?

USO IL MIO MARTELLO-- PER CREARE UN VARCO FRA LE REALTÀ, DOVE POTRÒ LANCIARCI *ENTRAMBI!*

E DOVESSI TRASCORRERE IVI L'ETERNITÀ, LOTTANDO CON TE PERCHÉ LE DUE REALTÀ SOPRAVVIVANO--

--SARÀ UN'ETERNITÀ *BEN SPESA!*

"--QUANTO A CIÒ CHE ACCADDE DOPO--"

ZAKK

"TUTTO CIÒ CHE POSSO DIR CON CERTEZZA--

"--È CHE MI RISVEGLIAI NELLA GRANDE ASGARD, DOPO CHE MOLTO TEMPO ERA TRASCORSO-- UN TEMPO DI CUI NON SO RENDER CONTO.

"QUANDO TORNAI IN ME STESSO, SCOPRII, CON MIO CRESCENTE ORRORE--

"--CHE LA MIA UN TEMPO FIERA PATRIA, FIERA NON ERA PIÙ!

"IL REGNO ETERNO ERA STATO DISTRUTTO-- RIDOTTO A MERE MACERIE, COME IL GIOCATTOLO DI UN BAMBINO GETTATO A TERRA E CALPESTATO.

"I SUOI NOBILI PALAZZI ERANO STATI SVENTRATI. I SUOI GRANDI SALONI SACCHEGGIATI E VUOTI, E, CIÒ CHE È PEGGIO--

"--IN NESSUN DOVE SCORSI SEGNI DI VITA.

"NESSUN ASGARDIANO TROVAI, NÉ ALCUN ASSALITORE-- NESSUN SEGNO DELLA CAUSA DI TANTA DEVASTAZIONE.

"IL PONTE DELL'ARCOBALENO, CHE COLLEGA LA REMOTA ASGARD AGLI ALTRI NOVE MONDI, LO TROVAI IN FRANTUMI--

"--DISTRUTTO COME FOSSE STATO COLPITO DA UNA FORZA INCONCEPIBILE.

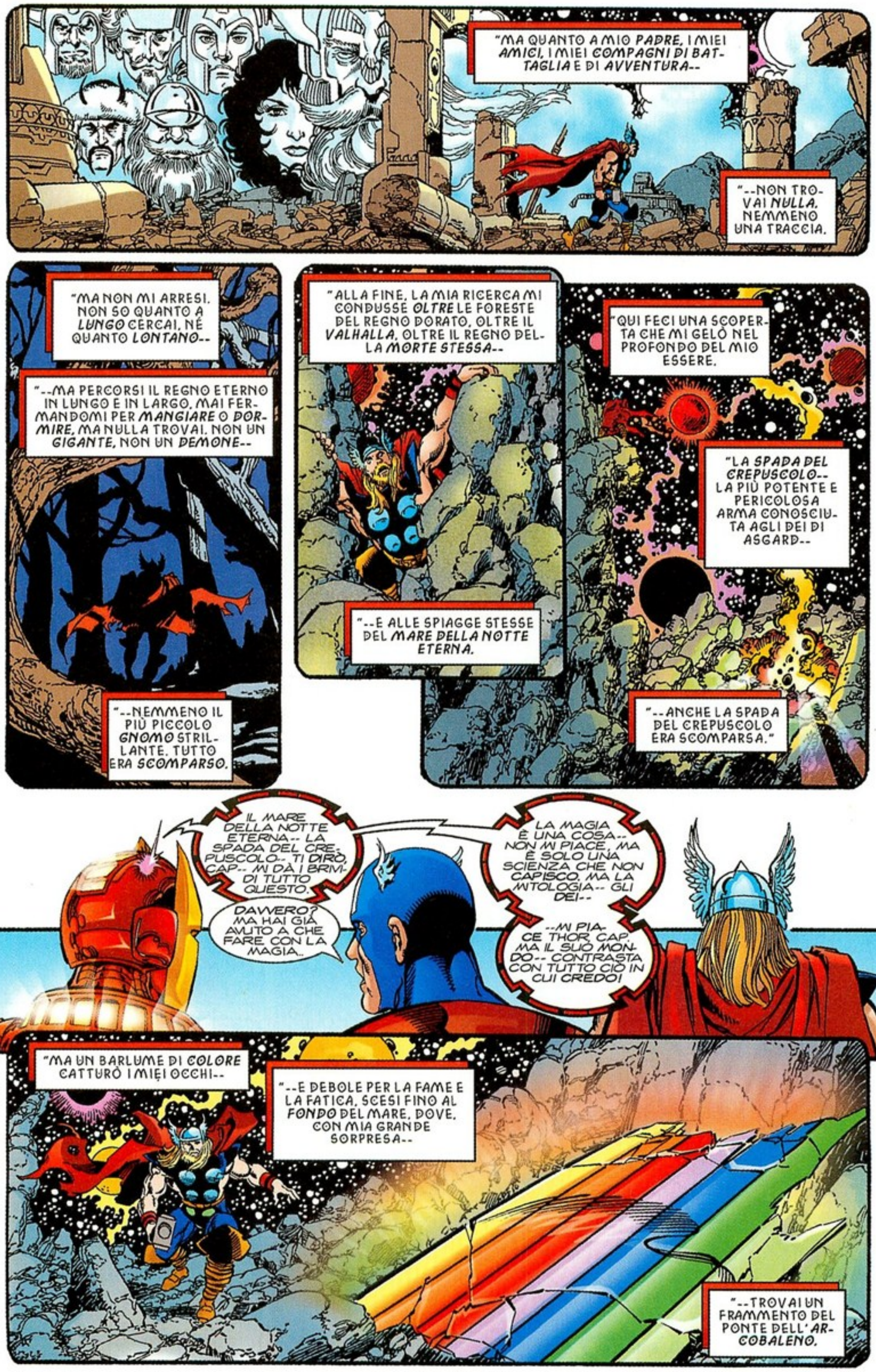
"MA QUANTO A MIO PADRE, I MIEI AMICI, I MIEI COMPAGNI DI BATTAGLIA E DI AVVENTURA--
"--NON TROVAI NULLA, NEMMENO UNA TRACCIA.
"MA NON MI ARRESI. NON SO QUANTO A LUNGO CERCAI, NÉ QUANTO LONTANO--
"--MA PERCORSI IL REGNO ETERNO IN LUNGO E IN LARGO, MAI FERMANDOMI PER MANGIARE O DORMIRE, MA NULLA TROVAI. NON UN GIGANTE, NON UN DEMONE--
"--NEMMENO IL PIÙ PICCOLO GNOMO STRILLANTE. TUTTO ERA SCOMPARSO.
"ALLA FINE, LA MIA RICERCA MI CONDUSSE OLTRE LE FORESTE DEL REGNO DORATO, OLTRE IL VALHALLA, OLTRE IL REGNO DELLA MORTE STESSA--
"--E ALLE SPIAGGE STESSE DEL MARE DELLA NOTTE ETERNA.
"QUI FECI UNA SCOPERTA CHE MI GELÒ NEL PROFONDO DEL MIO ESSERE.
"LA SPADA DEL CREPUSCOLO-- LA PIÙ POTENTE E PERICOLOSA ARMA CONOSCIUTA AGLI DEI DI ASGARD--
"--ANCHE LA SPADA DEL CREPUSCOLO ERA SCOMPARSA."
IL MARE DELLA NOTTE ETERNA-- LA SPADA DEL CREPUSCOLO-- TI DIRÒ, CAP-- MI DÀ I BRIVIDI TUTTO QUESTO.
DAVVERO? MA HAI GIÀ AVUTO A CHE FARE CON LA MAGIA..
LA MAGIA È UNA COSA-- NON MI PIACE, MA È SOLO UNA SCIENZA CHE NON CAPISCO. MA LA MITOLOGIA-- GLI DEI--
--MI PIACE THOR, CAP. MA IL SUO MONDO-- CONTRASTA CON TUTTO CIÒ IN CUI CREDO!
"MA UN BARLUME DI COLORE CATTURÒ I MIEI OCCHI--
"--E DEBOLE PER LA FAME E LA FATICA, SCESI FINO AL FONDO DEL MARE, DOVE, CON MIA GRANDE SORPRESA--
"--TROVAI UN FRAMMENTO DEL PONTE DELL'ARCOBALENO.

"NON SO COME VI ERO GIUNTO-- O PERCHÉ-- MA QUANDO MI ALLUNGAI PER TOCCARLO--"

PER IL SANGUE DI ODINO!

"--FUI TRASPORTATO OLTRE IL VORTICE DEI MONDI--

"--FINO A MIDGARD, LA CITTÀ DI CHICAGO, PER LA PRECISIONE."
FU QUESTO E L'ATTACCO DI CUI VI HO RIFERITO CHE MI RIVELARONO SE NON IL PERCHÉ, CIÒ CHE ERA SUCCESSO.
IL PONTE ERA CADUTO A PEZZI SUI NOVE MONDI-- ED ESSERI DEGLI ALTRI OTTO SONO POTUTI GIUNGERE QUI.
SOLO QUESTO SAREBBE MOTIVO DI PREOCCUPAZIONE--
--MA SE COLUI CHE HA FATTO CIÒ POSSIEDE ANCHE LA SPADA DEL CREPUSCOLO--

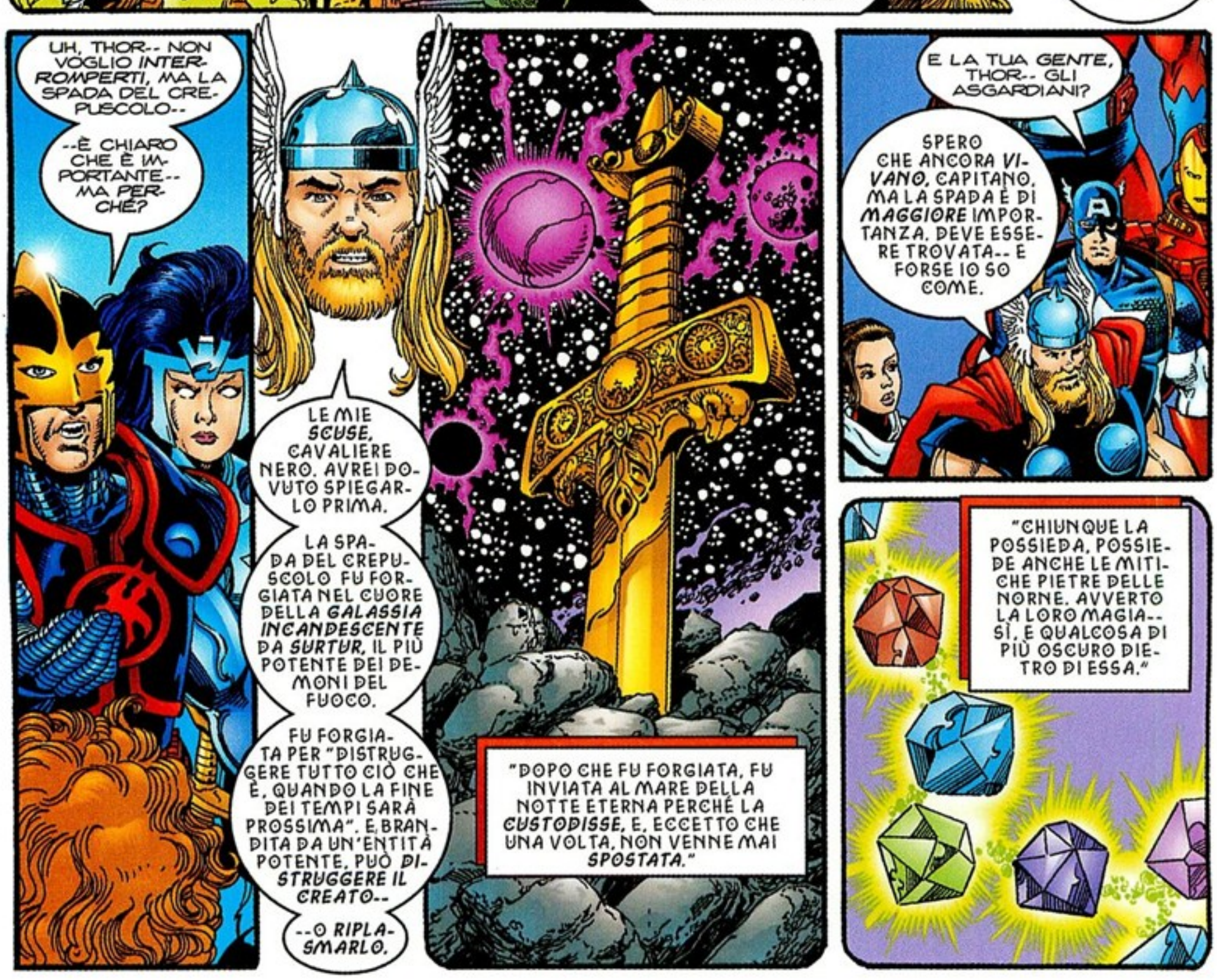
UH, THOR-- NON VOGLIO INTERROMPERTI, MA LA SPADA DEL CREPUSCOLO--
--È CHIARO CHE È IMPORTANTE-- MA PERCHÉ?
LE MIE SCUSE, CAVALIERE NERO. AVREI DOVUTO SPIEGARLO PRIMA.
LA SPADA DEL CREPUSCOLO FU FORGIATA NEL CUORE DELLA GALASSIA INCANDESCENTE DA SURTUR, IL PIÙ POTENTE DEI DEMONI DEL FUOCO.
FU FORGIATA PER "DISTRUGGERE TUTTO CIÒ CHE È, QUANDO LA FINE DEI TEMPI SARÀ PROSSIMA". E, BRANDITA DA UN'ENTITÀ POTENTE, PUÒ DISTRUGGERE IL CREATO--
--O RIPLASMARLO.
"DOPO CHE FU FORGIATA, FU INVIATA AL MARE DELLA NOTTE ETERNA PERCHÉ LA CUSTODISSE, E, ECCETTO CHE UNA VOLTA, NON VENNE MAI SPOSTATA."
E LA TUA GENTE, THOR-- GLI ASGARDIANI?
SPERO CHE ANCORA VIVANO, CAPITANO, MA LA SPADA È DI MAGGIORE IMPORTANZA. DEVE ESSERE TROVATA-- E FORSE IO SO COME.
"CHIUNQUE LA POSSIEDA, POSSIEDE ANCHE LE MITICHE PIETRE DELLE NORNE. AVVERTO LA LORO MAGIA-- SÌ, È QUALCOSA DI PIÙ OSCURO DIETRO DI ESSA."

PER QUESTO HO CERCATO VOI TUTTI-- PERCHÈ PERCEPISCO LE PIETRE NELLE CINQUE PARTI DI MIDGARD.
DOBBIAMO DIVIDERE LE NOSTRE FORZE E TROVARLE TUTTE-- E COSÌ FACENDO, TROVARE ANCHE LA SPADA.

Um, SCUSATE...
SONO, AH, JUSTICE DEI NEW WARRIORS. SO CHE NON DOVREI ESSERE QUI, MA CON GLI ASSALTI AI VENDICATORI--
--E ORA CHE DOVETE DIVIDERE LA SQUADRA--
--BE', POTREBBE ESSERE UNA TRAPPOLA.

OH, CERTO. È CHIARO CHE È UNA TRAPPOLA. LO SAPEVATE GIÀ. SCUSATE.
POSSO MORIRE ADESSO?

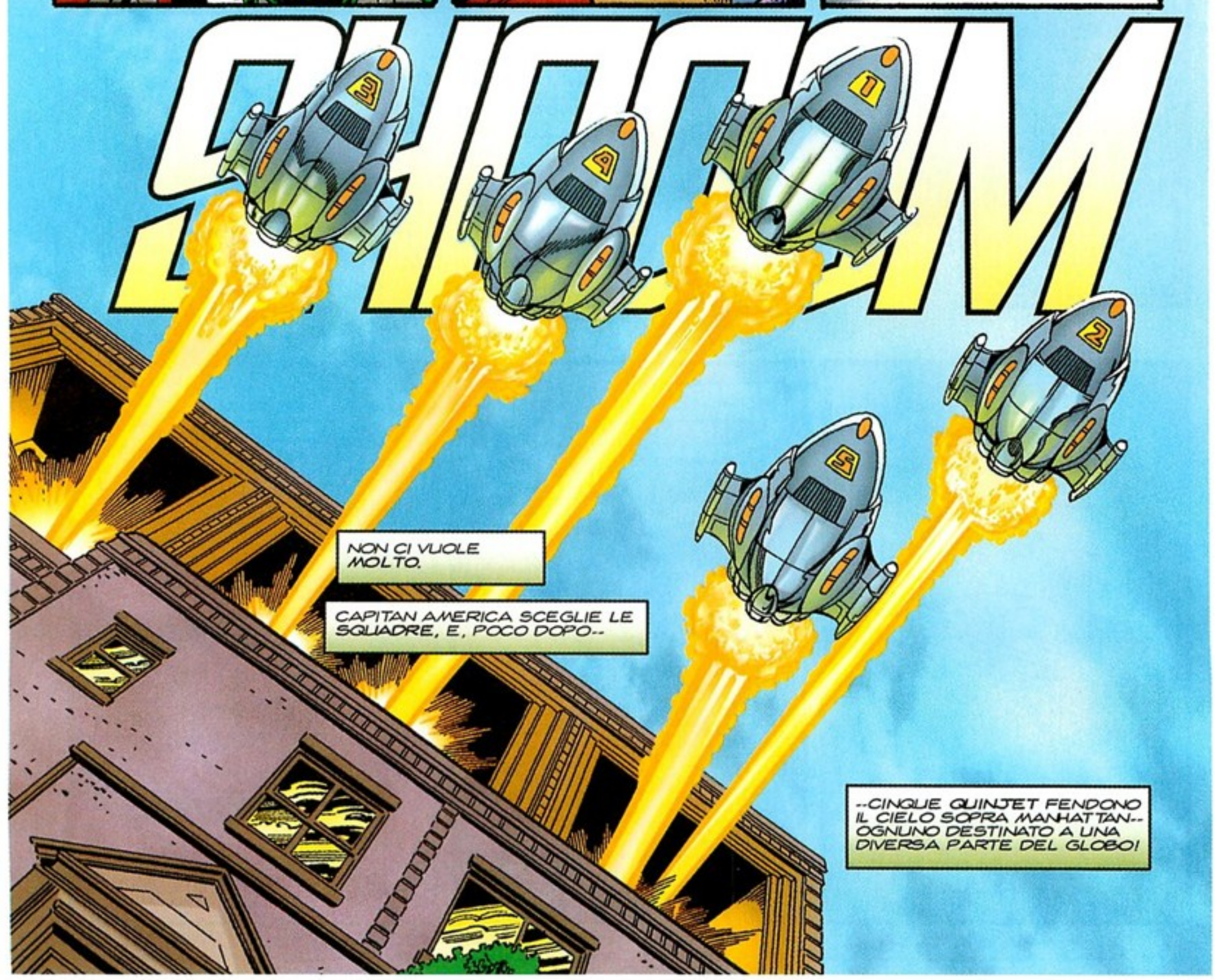
SHOOM
NON CI VUOLE MOLTO.
CAPITAN AMERICA SCEGLIE LE SQUADRE, E, POCO DOPO--
--CINQUE QUINJET FENDONO IL CIELO SOPRA MANHATTAN-- OGNUNO DESTINATO A UNA DIVERSA PARTE DEL GLOBO!

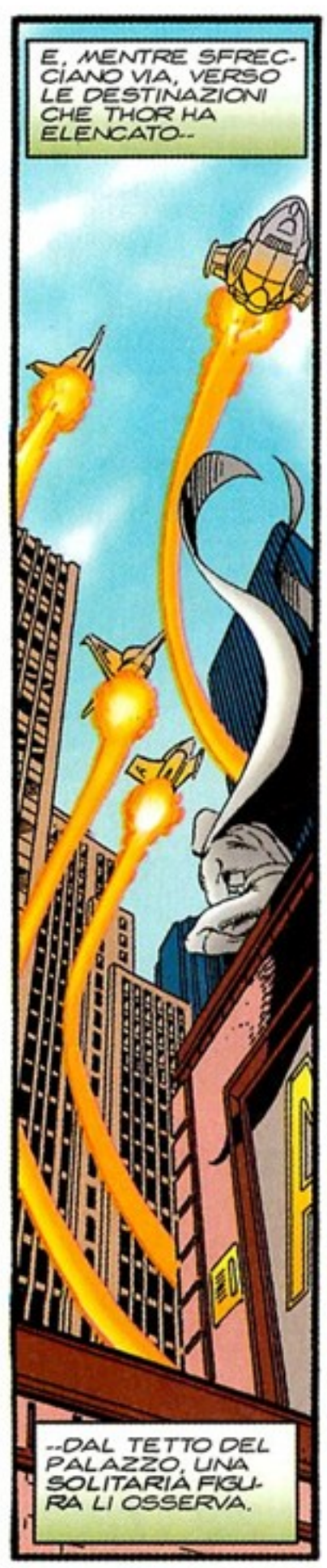
E, MENTRE SFRECCIANO VIA, VERSO LE DESTINAZIONI CHE THOR HA ELENCATO--
--DAL TETTO DEL PALAZZO, UNA SOLITARIA FIGURA LI OSSERVA.

HA RICEVUTO LA CHIAMATA E HA RISPOSTO-- COME SI ADDICE AL SUO PERSONAGGIO.
NON SI È UNITO AGLI ALTRI, MA È VENUTO QUI E HA ASCOLTATO-- NONOSTANTE I MOLTI DISPOSITIVI DI SICUREZZA CHE AVREBBERO DOVUTO IMPEDIRGLIELO.
MA BENCHÉ LA LORO CAUSA SIA NOBILE, NON È PIÙ NEL SUO STILE LAVORARE IN GRUPPO. COSÌ LI LASCIA ANDARE, E VA PER LA SUA STRADA.
D'ORA IN POI, QUANDO PLANERÀ MOON KNIGHT--
--PLANERÀ SOLO.
DENTRO...
COME FAI, JARVIS?
COME FAI A VEDERLI ANDARE VIA, GIORNO DOPO GIORNO, MISSIONE DOPO MISSIONE? COME PUOI ESSERE SICURO--
-- CHE RITORNERANNO SEMPRE?
NON LO SONO, SIGNOR RICK.
MA QUALCUNO DEVE MANDARE AVANTI LA BARACCA-- OCCUPARSI DELLE PICCOLE COSE QUI, COME DAR DA MANGIARE AL CAVALLO DEL CAVALIERE NERO--
--IN MODO CHE LORO POSSANO PENSARE A QUELLE GRANDI.

E IO SONO ONORATO CHE MI PERMETTANO DI FARLO.

ALTROVE...

ARRIVANO, NIPOTE. ARRIVANO A TUTTA VELOCITÀ.
E SE ABBIAMO OPERATO LE NOSTRE SOTTILI MAGIE CORRETTAMENTE, COLUI DI CUI ABBIAMO BISOGNO CADRÀ PRESTO NELLE NOSTRE MANI.

Capitolo 4

...Combattere il nemico...

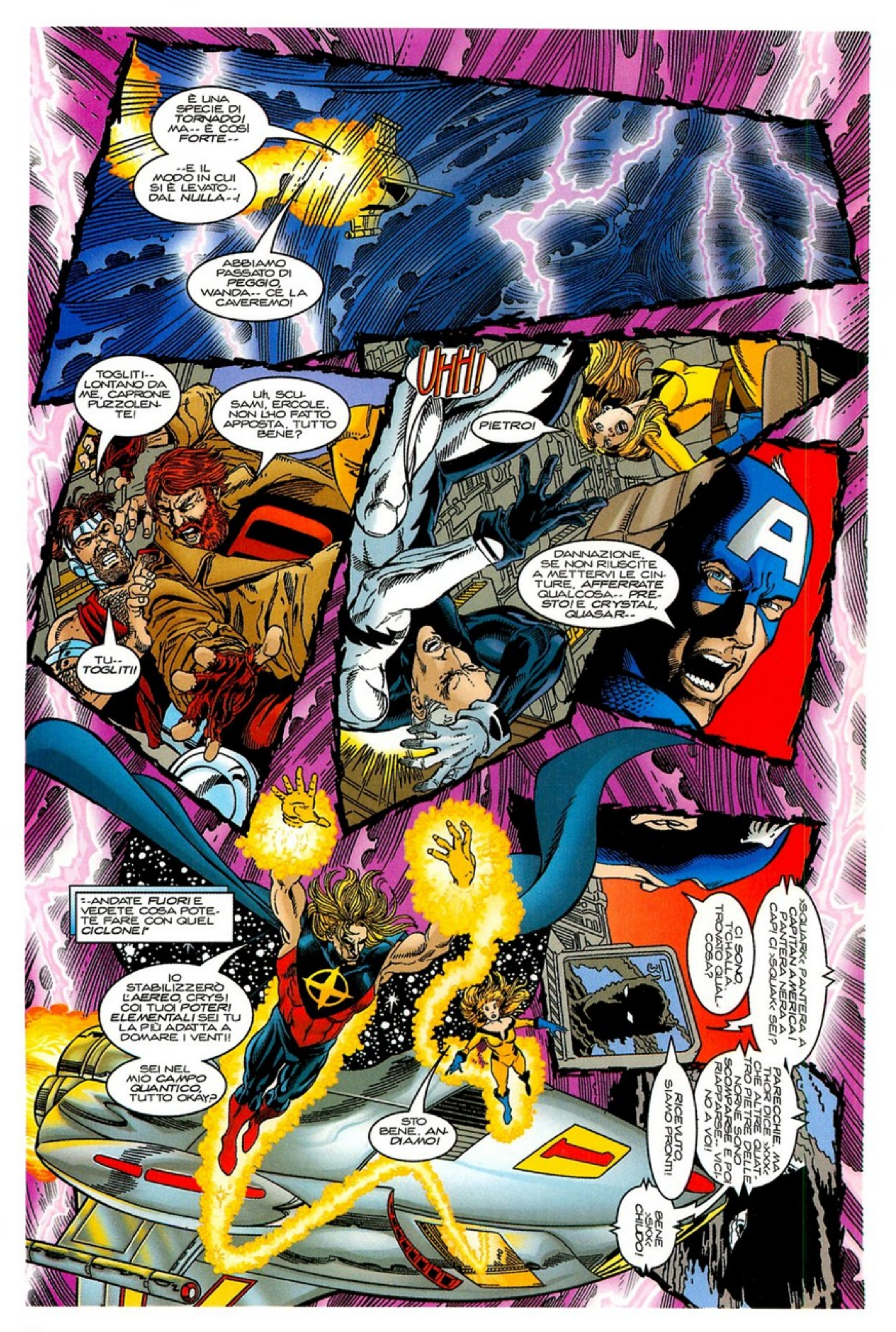
È UNA SPECIE DI TORNADO! MA-- È COSÌ FORTE--
--E IL MODO IN CUI SI È LEVATO-- DAL NULLA--!
ABBIAMO PASSATO DI PEGGIO, WANDA-- CE LA CAVEREMO!
TOGLITI-- LONTANO DA ME, CAPRONE PUZZOLENTE!
Uh, SCUSAMI, ERCOLE. NON L'HO FATTO APPOSTA. TUTTO BENE?
TU-- TOGLITI!
UHH!
PIETRO!
DANNAZIONE, SE NON RIUSCITE A METTERVI LE CINTURE, AFFERRATE QUALCOSA-- PRESTO! E CRYSTAL, QUASAR--
:--ANDATE FUORI E VEDETE COSA POTETE FARE CON QUEL CICLONE!
IO STABILIZZERÒ L'AEREO, CRYS! COI TUOI POTERI ELEMENTALI SEI TU LA PIÙ ADATTA A DOMARE I VENTI!
SEI NEL MIO CAMPO QUANTICO, TUTTO OKAY?
STO BENE. ANDIAMO!
>SQUARK< PANTERA A CAPITAN AMERICA! PANTERA NERA A CAP! CI >SQUAK< SEI?
CI SONO. T'CHALLA TROVATO QUALCOSA?
PARECCHIE. MA THOR DICE >XXX< CHE ALTRE QUATTRO PIETRE DELLE NORNE SONO SCOMPARSE E POI RIAPPARSE-- VICINO A VOI!
RICEVUTO, SIAMO PRONTI!
BENE >SKX< CHIUDO!

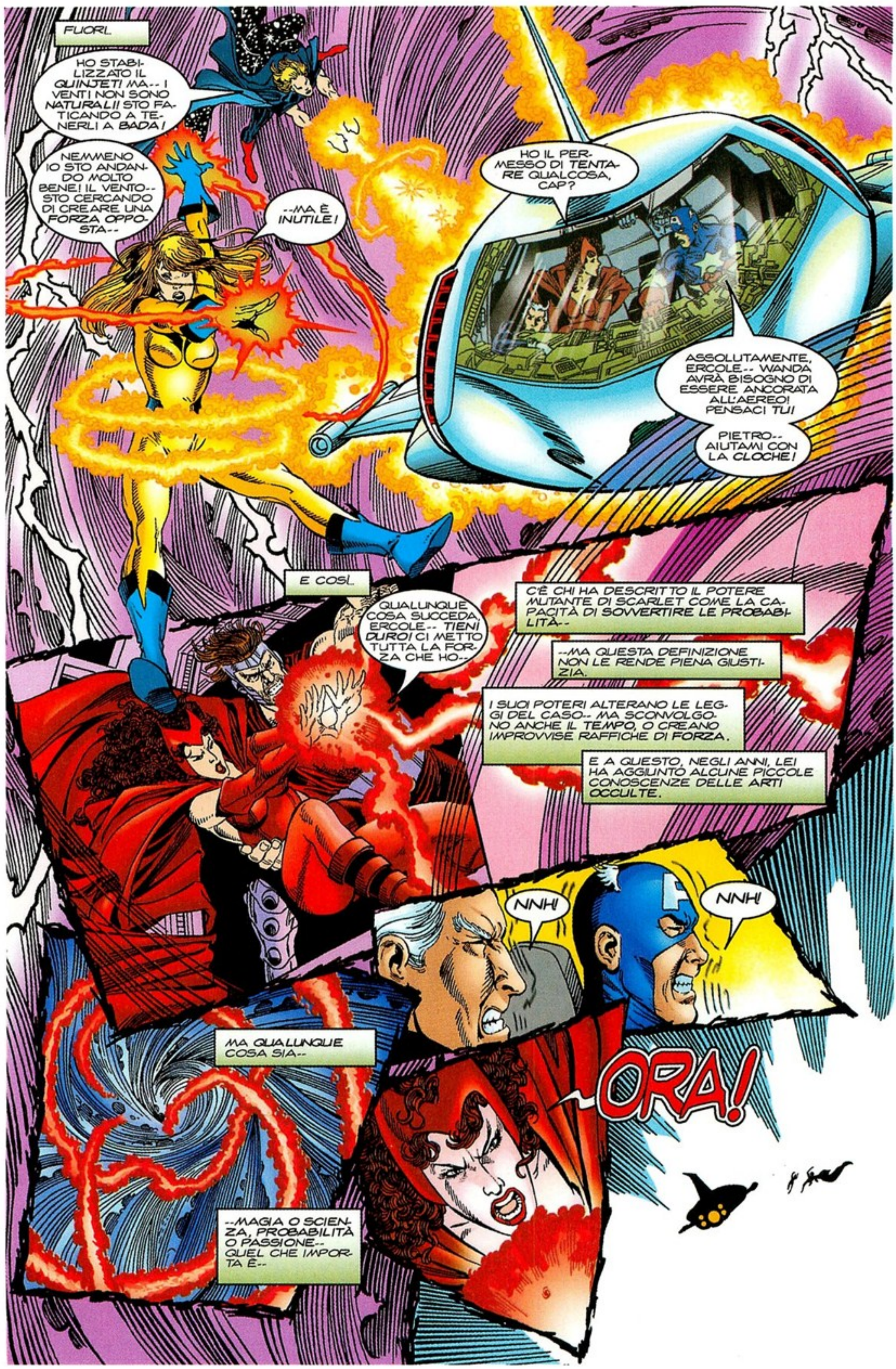
FUORI.
HO STABILIZZATO IL QUINJET! MA-- I VENTI NON SONO NATURALI! STO FATICANDO A TENERLI A BADA!
NEMMENO IO STO ANDANDO MOLTO BENE! IL VENTO-- STO CERCANDO DI CREARE UNA FORZA OPPOSTA--
--MA È INUTILE!
HO IL PERMESSO DI TENTARE QUALCOSA, CAP?
ASSOLUTAMENTE, ERCOLE-- WANDA AVRÀ BISOGNO DI ESSERE ANCORATA ALL'AEREO! PENSACI TU!
PIETRO-- AIUTAMI CON LA CLOCHE!
E COSÌ.
QUALUNQUE COSA SUCCEDA, ERCOLE-- TIENI DURO! CI METTO TUTTA LA FORZA CHE HO--
C'È CHI HA DESCRITTO IL POTERE MUTANTE DI SCARLET COME LA CAPACITÀ DI SOVVERTIRE LE PROBABILITÀ--
--MA QUESTA DEFINIZIONE NON LE RENDE PIENA GIUSTIZIA.
I SUOI POTERI ALTERANO LE LEGGI DEL CASO-- MA SCONVOLGONO ANCHE IL TEMPO, O CREANO IMPROVVISE RAFFICHE DI FORZA.
E A QUESTO, NEGLI ANNI, LEI HA AGGIUNTO ALCUNE PICCOLE CONOSCENZE DELLE ARTI OCCULTE.
NNH!
NNH!
MA QUALUNQUE COSA SIA--
--MAGIA O SCIENZA, PROBABILITÀ O PASSIONE-- QUEL CHE IMPORTA È--
ORA!

--CHE FUNZIONI.
STIAMO VOLANDO DI NUOVO NORMALMENTE, DOLCE WANDA-- HAI TRIONFATO! MA-- STAI BENE?
SOLO-- UN PO' STRANA. HO SENTITO UNA PRESENZA QUI DENTRO, E-- L'HO POSSEDUTA--
SEI STATA GRANDE, WANDA! L'HAI BLOCCATO!
NON È ANCORA FINITA, VENDICATORI! DATE UNOCCHIATA-- DAVANTI A NOI!
PER GLI ZOCCOLI DI PAN!
L'HAI DETTO, ERCOLE. DEV'ESSERE LA SPADA DEL CREPUSCOLO-- MA THOR NON CI AVEVA DETTO CHE ERA COSÌ GRANDE--!
BE', AH-- SE È PER QUESTO, POSSO PRENDERLA IO E TRASPORTARLA FINO A NEW YORK DA SOLO.
GRAZIE, QUASAR-- MA NON CREDO CHE SARÀ COSÌ SEMPLICE.
OKAY, STO PER ATTERRARE. CI AVVICINEREMO ALLA SPADA-- MA CON CAUTELA. QUASAR, QUICKSILVER-- RESTATE CON IL GRUPPO.
UH, ERCOLE-- NON TI HO FATTO MALE, VERO?
STAMMI SOLO LONTANO, FETIDO! LE STALLE DI AUGIA NON PUZZANO QUANTO TE--
ERCOLE! FALLA FINITA!
UH, DENNIS-- COME VANNO LE COSE A ZEROTOWN? STATE--
STIAMO BENE, CAP-- GRAZIE. DOBBIAMO USARE L'ACQUA PER BERE, NON PER LAVARCI--
--MA RIUSCIREMO A SUPERARE L'INVERNO.
BRAVO.

IN QUEL MOMENTO--
EHI, VENDICATORI!
COSA?
CHI?
LOKI?
NO!
BUONDÌ, FELICI EROI. MI SPIACE DELUDERVI-- MA, COME VEDETE, NON SONO LOKI, IL NORDICO DIO DEL MALE.
NO, SONO MORDRED, FIGLIO DI ARTHUR PENDRAGON, MORDRED DELLE ISOLE DEL NORD-- FORSE MEGLIO NOTO COME--
--MORDRED IL MALVAGIO!
SPERO CHE LA NOSTRA PICCOLA TEMPESTA NON SIA STATA TROPPO SGRADITA. INVERO, NON FOSSE PER LA VOSTRA SOSPETTOSA NATURA--
--SARESTE STATI ACCOLTI A BRACCIA APERTE--
SNAPP
--PERCHÉ CI PORTATE CIÒ CHE PIÙ DESIDERIAMO!
UH? LA TERRA!
Uhu?
WANDA!
HBMFF
NON SO QUALE SIA IL TUO GIOCO, MORDRED--

--MA È MEGLIO CHE LIBERI SCARLET ALL'ISTANTE, O TI--

--EH?!

MOSTRI!

SONO-- SONO DAPPERTUTTO! SONO DOZZINE!

--E SI UNISCONO ALLA BATTAGLIA!

VAI, QUICKSILVER!

KRANG

NOI CERCHIAMO DI COPRIRTI!

AVANTI, VENDICATORI-- NON DOVRESTE IMPLORARE PIETÀ, ORMAI? SOLO GLI STOLTI SI BATTONO QUANDO NON HANNO POSSIBILITÀ DI VITTORIA!

FORSE, AMICO, MA FAREMO LO STESSO UN TENTATIVO!

E INOLTRE--

--I VENDICATORI NON IMPLORANO!

BAAM

SONO I TROLL DI PIETRA, VENDICATORI-- CREATURE CHE VIVONO NELLA FREDDA ROCCIA, E FORMANO I LORO CORPI CON LA SUA MATERIA MORTA!

SE LI SI DISTRUGGE, LORO SI RICOMPONGONO-- POTENTI E SPIETATI COME PRIMA!

BE; PASSAMELI QUI, ALLORA! DOZZINE, O CENTINAIA-- NON IMPORTA!

NON MI IMPEDIRANNO DI LIBERARE MIA SORELLA!

I VENDICATORI ESITANO, COME CHIUNQUE FAREBBE DI FRONTE A TALE MINACCIA-- MA SOLO PER UN BREVE ISTANTE.

POI, PRESE LE MISURE DEL LORO NEMICO, SOPPESATO IL PERICOLO, VANNO ALLA CARICA--

PUAH! SIETE NOIOSI, VENDICATORI-- QUANTO LO ERANO ARTÙ E I SUOI MISERABILI CAVALIERI!

SE QUESTO PER TE È UN INSULTO, MORDRED--

--LO ACCETTO VOLENTIERI!

COSÌ PURE NOI, BELLA CRYSTAL--

--COSÌ PURE NOI!

KROOM

I CAVALIERI DELLA TAVOLA ROTONDA SONO CADUTI, VENDICATORI! NON SI SONO VOLUTI PIEGARE, E SI SONO SPEZZATI-- COME TOCCHERÀ A VOI, SE--

MORDRED--

--TU PARLI TROPPO!
WHAKKAM
UHHH!
N-NO! I TROLL DI PIETRA-- SONO QUASI PRIVI DI MENTE!
INSORGERANNO CONTRO DI ME-- A MENO CHE NON LI CACCI--
ED È LA SOLA COSA CHE AVRAI IL TEMPO DI FARE!
PIETRO--?
QUICKSILVER, NON--!
NON TEMERE, CAP-- MORDRED NON CORRE RISCHI CON ME!
DOPOTUTTO, SE LO UCCIDESSI--
--SE GLI SPEZZASSI LE OSSA, GLI STRAPPASSI IL CUORE DAL PETTO--
--GLI FACESSI PIÙ CHE STRAPPARGLI DI DOSSO LA SUA CORAZZA--
--POTREBBE NON ESSERE PIÙ IN GRADO DI DIRMI DOV'È WANDA!
PARLA, MORDRED--
--O PENSI ANCORA CHE SIAMO SOLO UNA SECCATURA?!
SONO... SEMPRE STATO INCLINE ALLA PRESUNZIONE, VELOCISTA...

...MA COME HO DETTO... SOLO GLI STOLTI SI BATTONO QUANDO NON HANNO POSSIBILITÀ DI VITTORIA...
INFATTI... SARETE VOI... A SOCCOMBERE. NON CHIEDERE A ME... DOVE SI TROVA TUA SORELLA...
...CHIEDI A LEI.
LEI?
SÌ, VENDICATORI-- IO!
AVREI GIURATO CHE FOSSE LOKI...
L'HO VISTO NEI DOSSIER DEI VENDICATORI, CAP! È MORGANA LE FAY--
--LA STREGA CELTICA CHE STA CERCANDO DI IMPADRONIRSI DEL MONDO DA 1400 ANNI! E ATTORNO AL COLLO-- HA LE PIETRE DELLE NORNE!
MOLTO PERSPICACE, GIOVANE CAVALIERE! SÌ, È VERO-- SONO IO LA VERA RESPONSABILE DELLE VOSTRE SFORTUNE!
MIO NIPOTE, MORDRED, VOLEVA UN'OCCASIONE PER UMILIARVI-- E QUALE AMOROSA ZIA RIFIUTEREBBE UNA SIMILE RICHIESTA?
MA NON MI SONO MAI ASPETTATA CHE LUI VI SCONFIGGESSE-- NÉ MI IMPORTAVA CHE LO FACESSE! L'IMPORTANTE ERA CHE VOI FACESTE LA VOSTRA PARTE--
--E IN QUESTO, VI SIETE MOSTRATI MOLTO MALLEABILI!
MALLEABILI? SCORDATELO, LE FAY! SEI IN VANTAGGIO ORA-- MA TROVEREMO IL MODO DI SCONFIGGERTI!
DAVVERO, CAPITAN AMERICA?

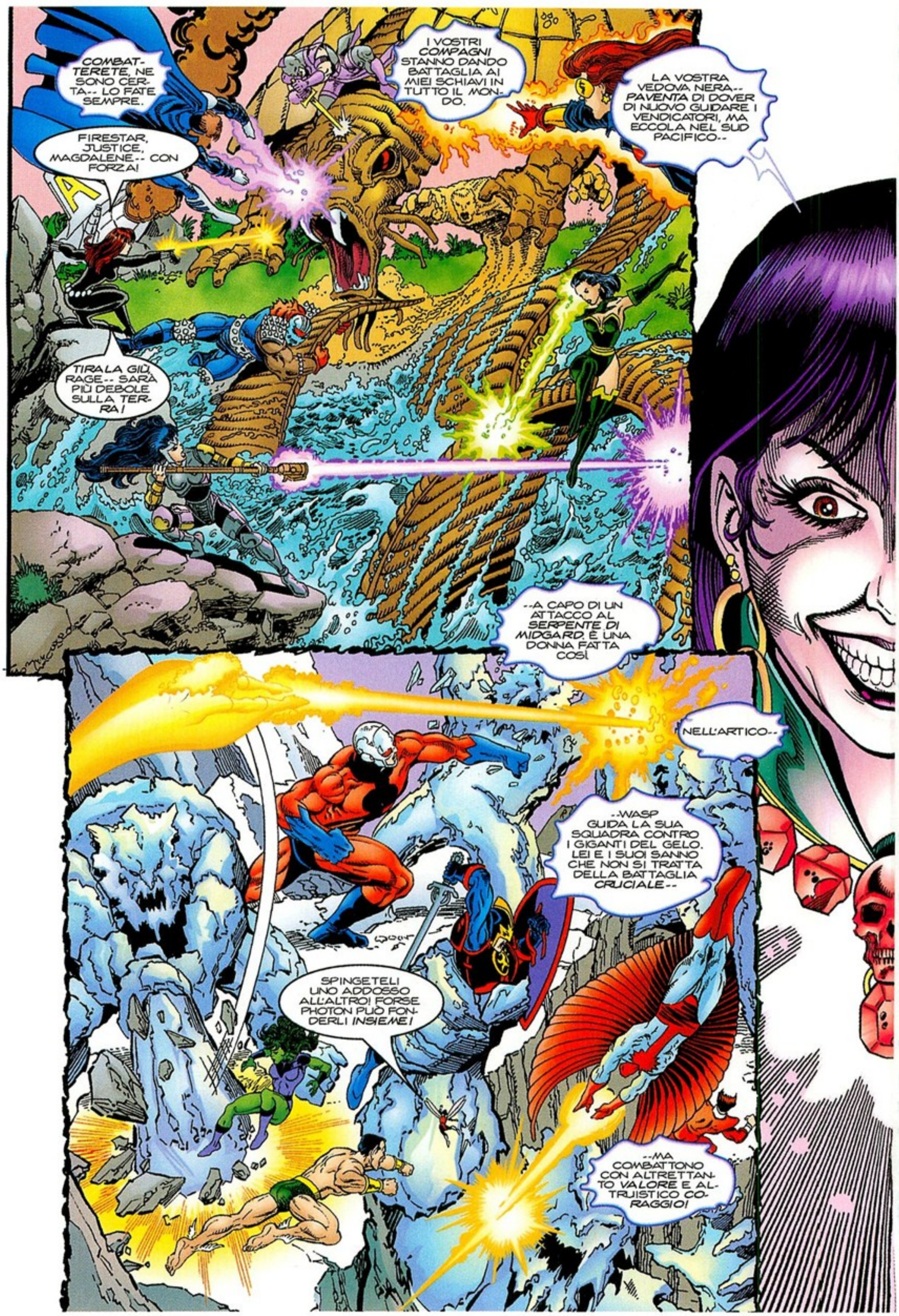
COMBATTERETE, NE SONO CERTA-- LO FATE SEMPRE.
I VOSTRI COMPAGNI STANNO DANDO BATTAGLIA AI MIEI SCHIAVI IN TUTTO IL MONDO.
LA VOSTRA VEDOVA NERA-- PAVENTA DI DOVER DI NUOVO GUIDARE I VENDICATORI, MA ECCOLA NEL SUD PACIFICO--
FIRESTAR, JUSTICE, MAGDALENE-- CON FORZA!
TIRA LA GIÙ, RAGE-- SARÀ PIÙ DEBOLE SULLA TERRA!
--A CAPO DI UN ATTACCO AL SERPENTE DI MIDGARD. È UNA DONNA FATTA COSÌ
NELL'ARTICO--
--WASP GUIDA LA SUA SQUADRA CONTRO I GIGANTI DEL GELO. LEI E I SUOI SANNO CHE NON SI TRATTA DELLA BATTAGLIA CRUCIALE--
SPINGETELI UNO ADDOSSO ALL'ALTRO! FORSE PHOTON PUÒ FONDERLI INSIEME!
--MA COMBATTONO CON ALTRETTANTO VALORE E ALTRUISTICO CORAGGIO!

E, OVVIAMENTE, NON TUTTI I MIEI LACCHÈ SONO GLI ASGARDIANI CHE HO ATTIRATO QUI DOPO AVER SAPUTO DELLA DISTRUZIONE DI ASGARD. NELL'AFRICA EQUATORIALE--
--IRON MAN SPRONA I SUOI UOMINI CONTRO I MIEI VECCHI ALLEATI FOMOR--
EHI, NON SONO DELLA TRADIZIONE SASSONE! DO L'ESAME DI MITOLOGIA COMPARATA QUESTO SEMESTRE--
--SONO CELTICI!
MOLTO BENE, FULMINE! COLPISCILI LO STESSO!
--IMPRECANDO FRA SÉ E SÉ, MA SENZA MAI DESISTERE.
E IN CENTRO AMERICA, REDIVIVI CONQUISTATORI TORMENTANO THOR E I SUOI COMPAGNI.
UHOA, RAGAZZI! COSA ABBIAMO FATTO PER FARE ARRABBIARE RAY HARRYHAUSEN?
PECCATO PERÒ CHE THOR NON STIA COMBATTENDO NEMICI A LUI GIÀ NOTI, O CHE PANTERA NERA NON SI BATTA SUL SUO TERRITORIO--
--MA I VENDICATORI NON POSSONO SCEGLIERE, NO? FANNO CIÒ CHE DEVE ESSERE FATTO, COMBATTONO PER LA GIUSTIZIA, PER LA LIBERTÀ--
--PER TUTTI QUEI MERAVIGLIOSI CONCETTI ASTRATTI. E SONO CERTA CHE SIA LORO CHE VOI POTRESTE VINCERE--

--SE NON FOSSE GIÀ TROPPO TARDI.
TROPPO TARDI...?
TEMO DI SÌ, VENDICATORI.
LO CONFESSO-- L'ATTACCO DI MORDRED NON ERA TESO SOLO A SODDISFARE IL SUO EGO--
--MA A FARMI GUADAGNARE TEMPO.

PERCHÉ IL MIO SANGUE È ABBASTANZA VICINO A QUELLO DEGLI ELFI DI SVARTALFHEIM PERCHÉ POSSA BRANDIRE LE PIETRE DELLE NORNE--
--MA NON LA SPADA DEL CREPUSCOLO. ALMENO--
--FINO A ORA!
RRRMBLL

AHH, WANDA! NON TI SEI STUPITA QUANDO IL TUO POTERE HA CONVERSATO, MAGICAMENTE, COI MIEI VENTI?
L'HAI AVVERTITO? IL TUO POTERE ATTINGE ALLA MAGIA CTONICA--
--IL TUO POTERE È IN GRADO DI CONFONDERE LA REALTÀ-- DI RIEMPIRE IL VARCO FRA LA MIA MAGIA CELTICA E GLI ATTACCHI DEGLI ASGARDIANI.
ERI L'ULTIMO TASSELLO, PICCOLA STREGA MUTANTE. TUTTO CIÒ CHE CI SERVIVA.

ALLORA-- GLI ATTACCHI--
UN ESPEDIENTE, VELOCISTA-- PER FARVI RIUNIRE, PER PORTARLA A NOI.
E ORA--

AAAAAAAAAAAAAA
SCARLET SENTE LA MAGIA SCORRERE IN LEI, ELETTRIZZANDO OGNI FIBRA DEL SUO ESSERE--

NO!

WANDA!

MENTRE SUO FRATELLO CORRE IN SUO AIUTO--

--CAPITAN AMERICA STA GIÀ ORDINANDO A QUASAR E CRYSTAL DI SPALLEGGIARLO--

--MA--

HAHAHA HA!

HO LA SPADA! È MIA, VENDICATORI! HO IL SUO POTERE! E CON ESSO--

--HO TUTTO CIÒ CHE ESISTE!

E LA SPADA SCENDE, FENDENDO IL CIELO, FENDENDO LA REALTÀ--

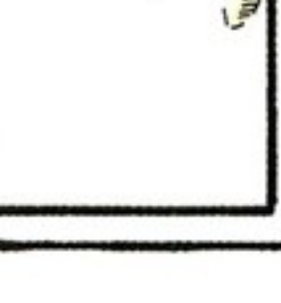

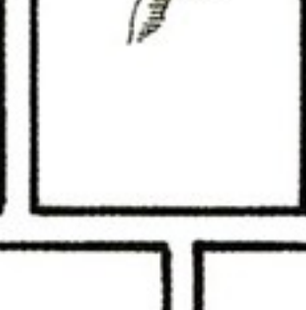

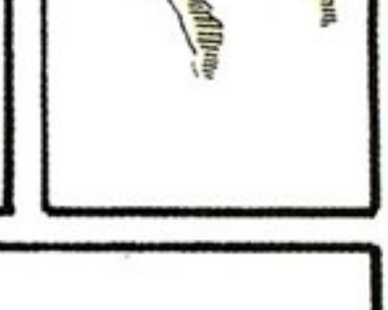

--E L'ULTIMO PENSIERO DI CAPITAN AMERICA, MENTRE IL MONDO ATTORNO, E LUI CON ESSO, SI FA BIANCO--

--È CHE A IRON MAN NON SAREBBE PIACIUTO AFFATTO..

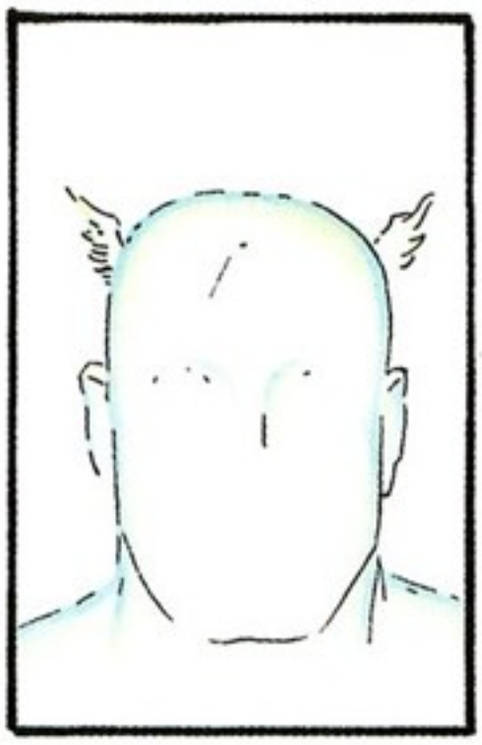

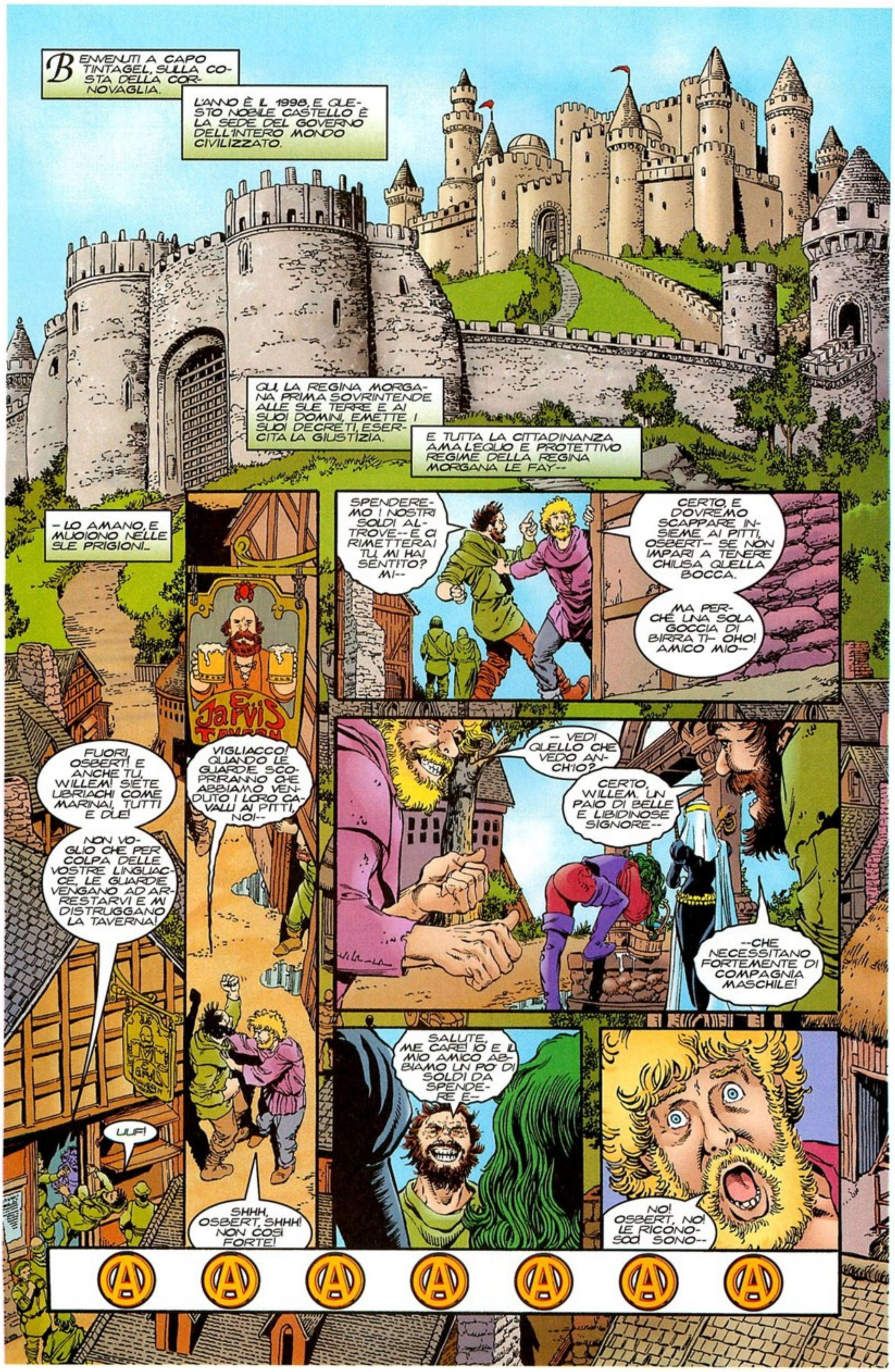
BENVENUTI A CAPO TINTAGEL, SULLA COSTA DELLA CORNOVAGLIA.
L'ANNO È IL 1998, E QUESTO NOBILE CASTELLO È LA SEDE DEL GOVERNO DELL'INTERO MONDO CIVILIZZATO.
QUI, LA REGINA MORGANA PRIMA SOVRINTENDE ALLE SUE TERRE E AI SUOI DOMINI, EMETTE I SUOI DECRETI, ESERCITA LA GIUSTIZIA.
E TUTTA LA CITTADINANZA AMA LEQUO E PROTETTIVO REGIME DELLA REGINA MORGANA LE FAY--
-LO AMANO, E MUOIONO NELLE SUE PRIGIONI.
SPENDEREMO I NOSTRI SOLDI ALTROVE-- E CI RIMETTERAI TU, MI HAI SENTITO? MI--
CERTO, E DOVREMO SCAPPARE INSIEME AI PITTI, OSBERT-- SE NON IMPARI A TENERE CHIUSA QUELLA BOCCA.
MA PERCHÉ UNA SOLA GOCCIA DI BIRRA TI- OHO! AMICO MIO--
E JARVIS
FUORI, OSBERT! E ANCHE TU, WILLEM! SIETE UBRIACHI COME MARINAI, TUTTI E DUE!
NON VOGLIO CHE PER COLPA DELLE VOSTRE LINGUACCE, LE GUARDIE VENGANO AD ARRESTARVI E MI DISTRUGGANO LA TAVERNA!
VIGLIACCO! QUANDO LE GUARDIE SCOPRIRANNO CHE ABBIAMO VENDUTO I LORO CAVALLI AI PITTI, NOI--
-- VEDI QUELLO CHE VEDO ANCH'IO?
CERTO, WILLEM. UN PAIO DI BELLE E LIBIDINOSE SIGNORE--
--CHE NECESSITANO FORTEMENTE DI COMPAGNIA MASCHILE!
ULF!
SHHH, OSBERT, SHHH! NON COSÌ FORTE!
SALUTE, ME CARE! IO E IL MIO AMICO ABBIAMO UN PO' DI SOLDI DA SPENDERE E-
NO! OSBERT, NO! LE RICONOSCO SONO--

SÌ, CAMPAGNOLO? DESIDERAVI QUALCOSA?
G-GIGANTESSA DI GIADA! E LADY MARVEL! M-MILLE SCUSE, SIGNORE-- NON SAPEVAMO FOSTE VOI!
OH, CREDEVATE FOSSIMO DUE DONNE INNOCENTI E INDIFESE DI CUI APPROFITTARE!
E ALLA MIA AMICA E A ME--
ANCHE IL PIÙ MISERABILE GUARDIANO DI PORCI CONOSCE I LORO NOMI...
..DONAR IL POSSENTE, IL FANTE DI CUORI, IL SIGNORE DEI MARI, CIRCE LA MAGA, IRON KNIGHT, BLACKBIRD, SIR FULMINATOR, LADY COMET, STAR-KNIGHT E DAYSTAR.
FORMANO UN CONTINGENTE DELLA GUARDIA REALE, E SONO REDUCI DEI CAMPI DI BATTAGLIA A NORD.
MENTRE VOLANO NEL CIELO, DRITTI COME FRECCE E SMAGLIANTI DI POTERE, TUTTI TACCIONO--
"-- QUESTO NON PIACE AFFATTO!"
KTHKRSSH
IL MIO CARRO! IL MIO CAVALLO!
GLI UOMINI DI QUI, CAROL-- NON SANNO REGGERE GLI ALCOLICI.
NO, GIGANTESSA, NON NE SONO CAPACI. CHE NE DICI DI TROVARE UNA TAVERNA--
-- E FAR VEDERE A QUESTI BIFOLCHI COME BEVE UNA DONNA?
PUAHH! NON MI IMPORTA CHI SONO-- NESSUNA DONNA TRATTA OSBERT O'MULLION COSÌ--
OSBERT MIO-- IO FERMEREI LA LINGUA, FOSSI IN TE. FERMEREI LA LINGUA--
--O, ALMENO, GUARDEREI IN ALTO!

-- PROVANDO UN MISTO DI ORGOGLIO, SAPENDO CHE I PITTI NON HANNO SPERANZE CONTRO UNA SIMILE FORZA, CHE HANNO PAURA--
-- PENSANDO CHE QUELLA FORZA POTREBBE ESSERE FACILMENTE USATA CONTRO DI LORO, PERCHÉ COSTORO RAPPRESENTANO L POTERE DELLA REGINA--
-- E QUANDO COLPISCONO, LO FANNO SENZA ESITAZIONE O PIETÀ.
Stan Lee presenta:
UNA VOLTA VENDICATORE...
Parte 2
La chiamata
Kurt Busiek & George Pérez
All Vey
Tom Smith
Digital Chameleon
Lucia Truccone
Pier Paolo Ronchetti
Harras & Brevoort
TUTTI EROI!

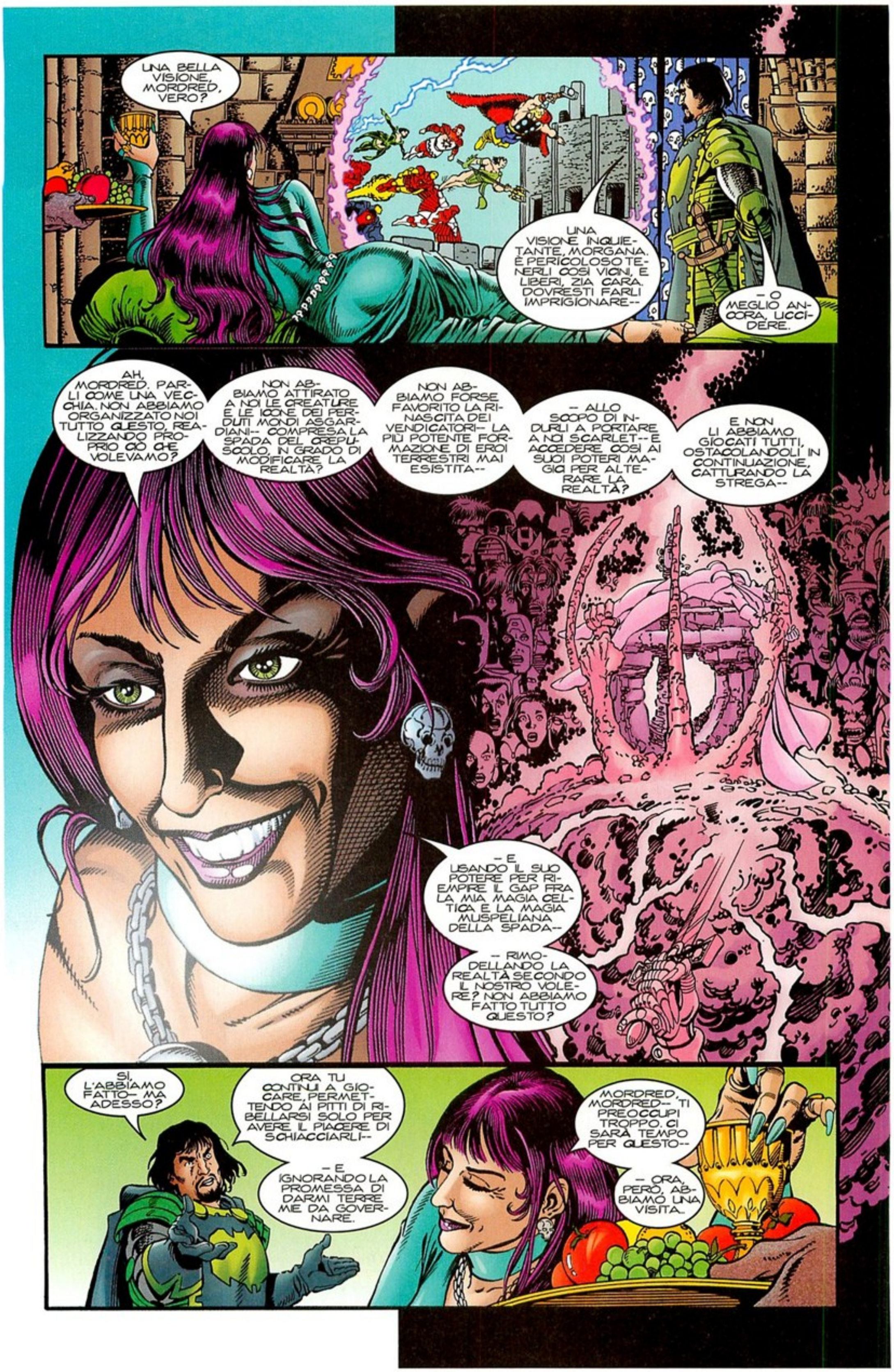
UNA BELLA VISIONE, MORDRED, VERO?
UNA VISIONE INQUIETANTE, MORGANA. È PERICOLOSO TENERLI COSÌ VICINI, E LIBERI, ZIA CARA. DOVRESTI FARLI IMPRIGIONARE--
-- O MEGLIO ANCORA, UCCIDERE.
AH, MORDRED. PARLI COME UNA VECCHIA. NON ABBIAMO ORGANIZZATO NOI TUTTO QUESTO, REALIZZANDO PROPRIO CIÒ CHE VOLEVAMO?
NON ABBIAMO ATTIRATO A NOI LE CREATURE E LE ICONE DEI PERDUTI MONDI ASGARDIANI-- COMPRESA LA SPADA DEL CREPUSCOLO, IN GRADO DI MODIFICARE LA REALTÀ?
NON ABBIAMO FORSE FAVORITO LA RINASCITA DEI VENDICATORI-- LA PIÙ POTENTE FORMAZIONE DI EROI TERRESTRI MAI ESISTITA--
-- ALLO SCOPO DI INDURLI A PORTARE A NOI SCARLET-- E ACCEDERE COSÌ AI SUOI POTERI MAGICI PER ALTERARE LA REALTÀ?
E NON LI ABBIAMO GIOCATI TUTTI, OSTACOLANDOLI IN CONTINUAZIONE, CATTURANDO LA STREGA--
-- E USANDO IL SUO POTERE PER RIEMPIRE IL GAP FRA LA MIA MAGIA CELTICA E LA MAGIA MUSPELIANA DELLA SPADA--
-- RIMODELLANDO LA REALTÀ SECONDO IL NOSTRO VOLERE? NON ABBIAMO FATTO TUTTO QUESTO?
SÌ, L'ABBIAMO FATTO-- MA ADESSO?
ORA TU CONTINUI A GIOCARE, PERMETTENDO AI PITTI DI RIBELLARSI SOLO PER AVERE IL PIACERE DI SCHIACCIARLI--
-- E IGNORANDO LA PROMESSA DI DARMI TERRE ME DA GOVERNARE.
MORDRED, MORDRED-- TI PREOCCUPI TROPPO. CI SARÀ TEMPO PER QUESTO--
-- ORA, PERÒ, ABBIAMO UNA VISITA.

AVE, REGINA MORGANA! AVE, MONARCA SUPREMA!
SONO VENUTO AL TUO COSPETTO PER RIFERIRE DELL'IMMINENTE TRIONFO SUI PITTI--
--MA ANCHE PERCHÉ SONO ASSAI INQUIETO E AFFLITTO-- QUALCOSA NON PROCEDE COME DOVREBBE, E NON POSSO BANDIRE TALI PREOCCUPAZIONI.
DAVVERO, DONAR? FORSE POSSO ALLEVIARE LE TUE PENE. COSA TI TURBA?
IO SONO IL DIO DEL TUONO, SIGNORA. PERCHÉ MAI DEVO SERVIRE COME UNO DEI TUOI SOLDATI?
NON RIESCO A CAPIRNE LA RAGIONE.
TUTTO QUI? LE BATTAGLIE DEVONO AVERTI STANCATO, SE HAI --
--SCORDATO CHE TU SCEGLIESTI DI VIVERE FRA GLI UOMINI UNA VITA MORALE-- E VENISTI ALLA MIA CORTE, IL PIÙ NOBILE LUOGO DI TUTTO IL CREATO.
FORSE TI PLACHERÀ SAPERE CHE TI HO SCELTO COME MIA GUARDIA D'ONORE, QUANDO VIAGGERÒ PER ACCETTARE LA RESA DEI PITTI.
È-- È UN GRANDE ONORE CHE TU MI ABBIA DESIGNATO, MORGANA. TUTTAVIA-- I MIEI PENSIERI MI ASSILLANO--
HAI BISOGNO DI RIPOSO, DONAR--
-- ABBANDONA LE TENSIONI E I TRAVAGLI. SERVO-- VIENI A NOI!
UN PO' DI FRUTTA?
CHI-- CHI È COSTUI?
Sono il fantasma di pietra, Dio del Tuono. Una statua immota-- che magicamente compie il volere di Lady Morgana.
IO-- CONOSCO QUEST'UOMO! MA--
CERTO CHE LO CONOSCI, DONAR-- LO CONOSCI DA ANNI--

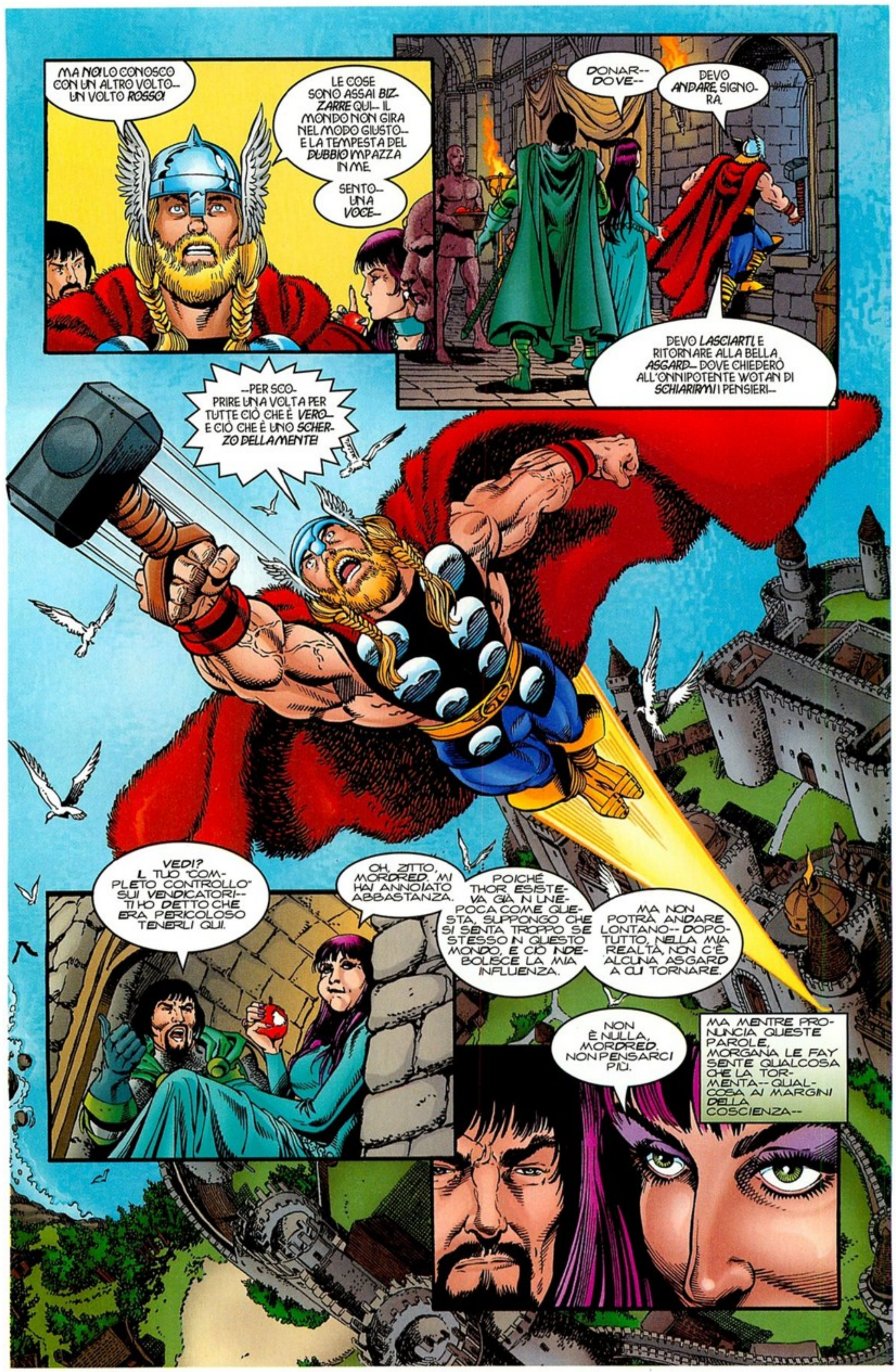
MA NO! LO CONOSCO CON UN ALTRO VOLTO-- UN VOLTO ROSSO!
LE COSE SONO ASSAI BIZZARRE QUI-- IL MONDO NON GIRA NEL MODO GIUSTO-- E LA TEMPESTA DEL DUBBIO IMPAZZA IN ME.
SENTO-- UNA VOCE--
DONAR-- DOVE--
DEVO ANDARE, SIGNORA.
DEVO LASCIARTI E RITORNARE ALLA BELLA ASGARD-- DOVE CHIEDERÒ ALL'ONNIPOTENTE WOTAN DI SCHIARIRMI I PENSIERI--
--PER SCOPRIRE UNA VOLTA PER TUTTE CIÒ CHE È VERO-- E CIÒ CHE È UNO SCHERZO DELLA MENTE!
VEDI? IL TUO "COMPLETO CONTROLLO" SUI VENDICATORI-- TI HO DETTO CHE ERA PERICOLOSO TENERLI QUI.
OH, ZITTO, MORDRED. MI HAI ANNOIATO ABBASTANZA.
POICHÉ THOR ESISTEVA GIÀ IN UNA EPOCA COME QUESTA, SUPPONGO CHE SI SENTA TROPPO SE STESSO IN QUESTO MONDO, E CIÒ INDEBOLISCE LA MIA INFLUENZA.
MA NON POTRÀ ANDARE LONTANO-- DOPO TUTTO, NELLA MIA REALTÀ, NON C'È ALCUNA ASGARD A CUI TORNARE.
NON È NULLA, MORDRED. NON PENSARCI PIÙ.
MA MENTRE PRONUNCIA QUESTE PAROLE, MORGANA LE FAY SENTE QUALCOSA CHE LA TORMENTA-- QUALCOSA AI MARGINI DELLA COSCIENZA--

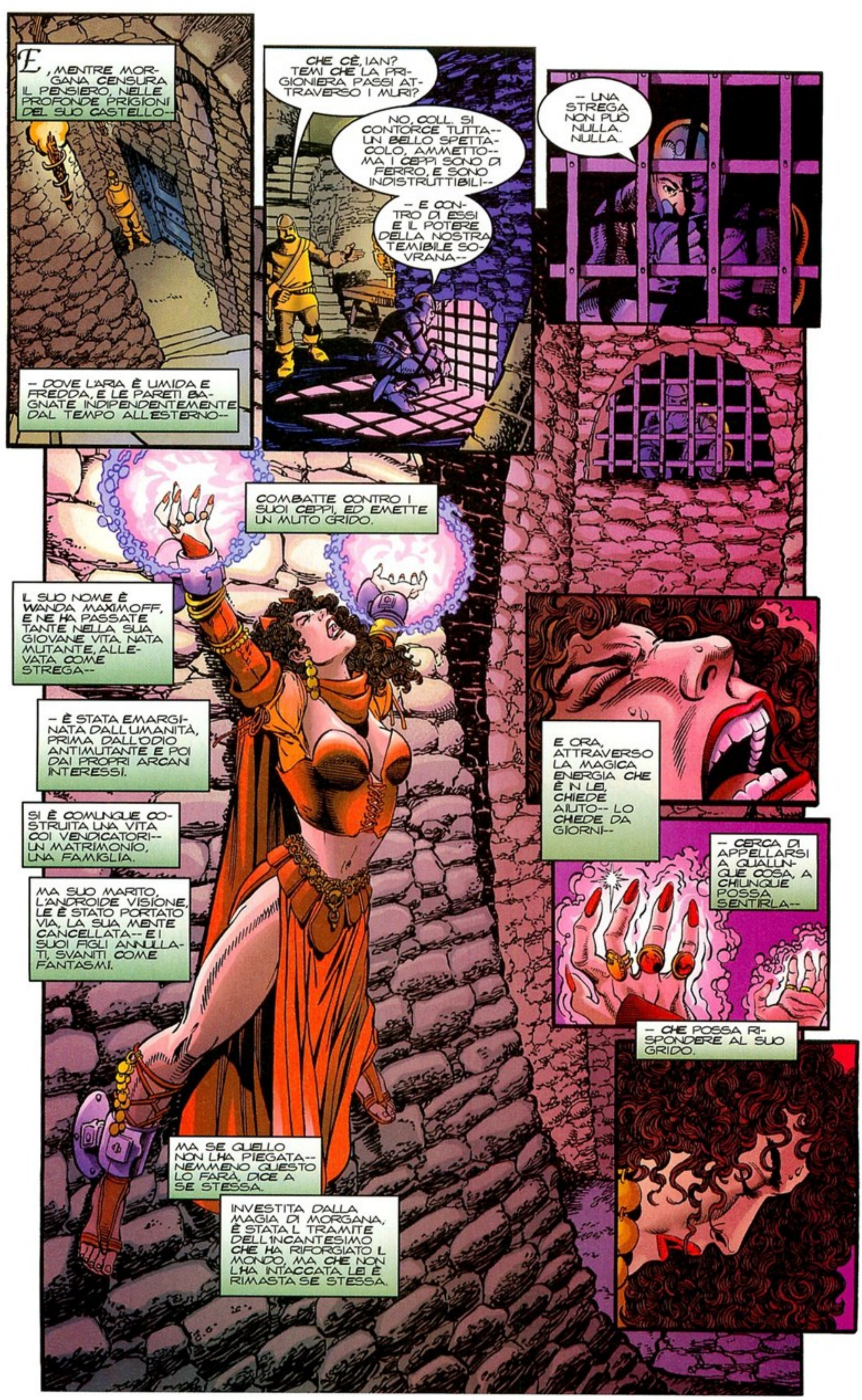
E, MENTRE MORGANA CENSURA IL PENSIERO, NELLE PROFONDE PRIGIONI DEL SUO CASTELLO--
CHE CÈ, IAN? TEMI CHE LA PRIGIONIERA PASSI ATTRAVERSO I MURI?
NO, COLL. SI CONTORCE TUTTA-- UN BELLO SPETTACOLO, AMMETTO-- MA I CEPPI SONO DI FERRO, E SONO INDISTRUTTIBILI--
-- E CONTRO DI ESSI E IL POTERE DELLA NOSTRA TEMIBILE SOVRANA--
-- UNA STREGA NON PUÒ NULLA. NULLA.
-- DOVE L'ARIA È UMIDA E FREDDA, E LE PARETI BAGNATE INDIPENDENTEMENTE DAL TEMPO ALL'ESTERNO--
COMBATTE CONTRO I SUOI CEPPI, ED EMETTE UN MUTO GRIDO.
IL SUO NOME È WANDA MAXIMOFF, E NE HA PASSATE TANTE NELLA SUA GIOVANE VITA. NATA MUTANTE, ALLEVATA COME STREGA--
-- È STATA EMARGINATA DALL'UMANITÀ, PRIMA DALL'ODIO ANTIMUTANTE E POI DAI PROPRI ARCANI INTERESSI.
SI È COMUNQUE COSTRUITA UNA VITA COI VENDICATORI-- UN MATRIMONIO, UNA FAMIGLIA.
MA SUO MARITO, L'ANDROIDE VISIONE, LE È STATO PORTATO VIA, LA SUA MENTE CANCELLATA-- E I SUOI FIGLI ANNULLATI, SVANITI COME FANTASMI.
MA SE QUELLO NON L'HA PIEGATA-- NEMMENO QUESTO LO FARÀ, DICE A SE STESSA.
INVESTITA DALLA MAGIA DI MORGANA, È STATA L TRAMITE DELL'INCANTESIMO CHE HA RIFORGIATO L MONDO, MA CHE NON L'HA INTACCATA. LEI È RIMASTA SE STESSA.
E ORA, ATTRAVERSO LA MAGICA ENERGIA CHE È N LEI, CHIEDE AIUTO-- LO CHIEDE DA GIORNI--
-- CERCA DI APPELLARSI A QUALUNQUE COSA, A CHIUNQUE POSSA SENTIRLA--
-- CHE POSSA RISPONDERE AL SUO GRIDO.

E, FUORI, VERSO IL TRAMONTO...
LARGO!
FATE LARGO! FATE LARGO! ARRIVA IL COMANDANTE DELLA GUARDIA DELLA REGINA!
OH, GUARDALO...
TI FA VENIR VOGLIA DI AVERE VENT'ANNI DI MENO--
- E DI ESSERE UNA CORTIGIANA DEL CASTELLO.
OH MIO NOBILE SIGNORE--
- NON SIETE FORSE IN VENA DI UN PO' DI COMPAGNIA FEMMINILE?
OH, NO! NO! DEVONO AVERCI SENTITI-- E DENUNCIATI!
TE L'AVEVO DETTO--
PRESTO! VIA!
IL SUO NOME È MESSERE AMERICA. O COSÌ CREDONO LE DONNE E GLI UOMINI CHE LO ATTORNIANO.
LO SANNO UOMO SEVERO-- GIUSTO, MA FEROCE E IMPLACABILE IN BATTAGLIA. LO CONOSCONO SOLO DI FAMA--
- PERCHÉ NON È TIPO DA MISCHIARSI CON LA GENTE COMUNE.
E MENTRE CAMMINA FRA LORO, COL PORTAMENTO FIERO, LA MASCELLA SERRATA-- I SUOI OCCHI SONO TURBATI E UN PO' INSICURI--
- MA NESSUNO LO NOTA.
EGLI CONTINUA A INCEDERE, SCRUTANDO, SENZA FARSI SFUGGIRE NULLA, FINCHÉ NON TROVA--

OCCHIO DI FALCO!
Mm?
UN BEL COMPLIMENTO, MESSERE-- CHE MI MERITO IN PIENO, LASCIATEMI DIRE! MA SAPETE BENE QUANTO ME CHE MI CHIAMO LUNGARCO.
ED È UN NOME CHE QUESTI MARRANI BEN SI RICORDERANNO-- SONO I LADRI DI CAVALLI CHE RAPINARONO LE SCUDERIE DELLA GUARDIA--
DOBBIAMO PARLARE, SUBITO.
CERTAMENTE, MESSERE. MA STATE BENE? IL VOSTRO MONDO DI PARLARE-- È COSÌ--
CAPITANO. NON MESSERE. CAPITANO. E TU SEI OCCHIO DI FALCO. RICORDA.
MESSERE... CHE COSA VI PRENDE...
RICORDA.
E TALE È LA FORZA DI QUEI PENETRANTI OCCHI AZZURRI--
-- CHE ANCHE QUELLI DELL'ARCIERE CAMBIANO--
-- E--
OH, NO! È UNA REALTÀ ALTERNATIVA! UN'ALTRA!
OH, BE-- ALMENO STAVOLTA NON ASSOMIGLIO A WOLVERINE!
DIO. UN'ALTRA REALTÀ ALTERNATIVA...
COME HAI FATTO AD ACCORGERTENE, CAP?
NON SONO SICURO. HO... SENTITO QUALCOSA-- UNA VOCE NELLA TESTA. CHE CHIAMAVA I VENDICATORI, CHE CHIEDEVA AIUTO...
SO COSA VUOI DIRE. ORA CHE NE PARLI, L'HO SENTITA ANCH'IO, MA NON CREDEVO FOSSE IMPORTANTE--
-- FINCHÉ NON MI HAI SVEGLIATO.

POCO DOPO...

GUARDA QUI. SEMBRA USCITO DA UN FILM DI DISNEY O DA UNO DI QUEI RACCONTI SUI CAVALIERI DELLA TAVOLA ROTONDA--

-- MA SOTTO LA SUPERFICIE PITTORESCA, AVVERTO SOLO PAURA. QUESTA GENTE TREMA QUANDO CI VEDE. CI EVITA--

-- E NOI DOVREMMO ESSERE I LORO PROTETTORI! È QUESTO IL PARADISO IDEALE DI MORGANA-- BELLO SCHIFO!

GIÀ-- BE', DOBBIAMO SISTEMARE LE COSE, NO? È LA NOSTRA SPECIALITÀ. E INIZIEREMO LIBERANDO GLI ALTRI...

PUÒ NON ESSERE COSÌ FACILE.

UHU? PERCHÉ NO?

L'INCANTESIMO -- DEVE ESSERE MOLTO FORTE. HO PARLATO CON SEI GUARDIANI DELLA REGINA E NESSUNO HA SENTITO IL RICHIAMO.

PER QUESTO HO PROVATO PRIMA CON TE-- HO PENSATO CHE, VISTI I TUOI SENTIMENTI PER LA SQUADRA, SE VOLEVO FAR SÌ CHE QUALCUNO RICORDASSE...

CAPISCO. I VENDICATORI PIÙ FACILI DA RIPORTARE IN SÉ SONO QUELLI CHE PIÙ SI SENTONO DEI VENDICATORI--

-- CHE HANNO PIÙ SPIRITO DI CORPO. BE', SO IO CON CHI TENTARE...

ANCH'IO. ANDIAMO ALLA CASERMA-- NON VOGLIO CHE TUTTO CIÒ VADA AVANTI UN ISTANTE DI PIÙ.

TI SEGUO. E... CAP?

GRAZIE PER AVER SPERIMENTATO LA TATTICA SU DI ME --

COME SE AVESSI AVUTO ALTRA SCELTA. VIENI, AMICO--

-- C'È UN MONDO DA CONQUISTARE!

POI, AL PIANO SUPERIORE DELLA CASERMA DELLA GUARDIA DELLA REGINA, NELLE STANZE DI UNO DEI COMANDANTI DI DIVISIONE--
TONY. TONY, SVEGLIATI.

HNN? CH--?
TONY, DEVI ASCOLTARMI. RICORDARE.
EH--?! CHE SIGNIFICA QUESTA INTRUSIONE?
QUESTA È LA MIA CAMERA DA LETTO--ED È MOLTO MALEDUCATO DISTURB--
SHH, TONY! SVEGLIERAI GLI ALTRI! ORA ASCOLTAMI- TU NON SEI UNO DEI SERVI DI MORGANA. SEI UN VENDICATORE E--
TUTTO OKAY CON JAN E MONICA, CAP. SEMPLICISSIMO. SONO A POSTO--
- OH, NO. NON L'HAI- NON LUI!

TONY.
SEMBRA ASSURDO, TONY. MA ASCOLTA-- LO SENTIRAI DENTRO DI TE--
NON PREOCCUPATEVI- È STATO UNO DEI PRIMI DI NOI. RICORDERÀ--
- VERO, TONY?

DAYSTAR, PIXIE-- ANCHE VOI SIETE PARTE DI QUESTA FOLLIA? NON SO COME VI ABBIANO STREGATO--
- NÉ PERCHÉ CONTINUATE A CHIAMARMI TONY--

LO SAPEVO. NON SI CONVINCERÀ MAI.
CERTO, LUNGARCO-- DIO L VERO, BENCHÉ CON UNA STRANA VOCE. QUALUNQUE COSA SIA, NON VI PRENDERÒ PARTE!

CHIUNQUE CERCHI DI ROVESCIARE LA NOSTRA LEGITTIMA REGINA DOVRÀ PRIMA AFFRONTARE SIR ANTHONY DI CUMBRIA--
- E INOLTRE, DOVRÀ AFFRONTARE LA MAGICA ARMATURA E L BRACCIO DESTRO-- DI IRON KNIGHT!
CAPITAN AMERICA FA UN PASSO AVANTI, CON L'INTENZIONE DI FARLO RAGIONARE--

– MA UNA SCARICA DI PURA FORZA MISTICA SOFFOCA OGNI TENTATIVO DI PARLARE--
ZAAAMM
CA-VOLO!
– E POCO DOPO, GIÙ NELLA CASERMA –
KRMPH
STATE TUTTI BENE?
IO STO BENE-- CREDO--
AVREI PO-TUTO DIRTELO, CAP– IRON MAN È UNA BRAVA PERSONA--
– MA SI FA TROPPO IL VIAGGIO DEL NOBILUOMO DI CAMPAGNA.
L'INCANTESI-MO SEMBRA FATTO APPO-STA PER LUI!
Eh?
CREDO CHE DOVREI CHIEDERE IL TUO PARERE PIÙ SPESSO SULLE QUESTIONI LEGATE ALLA SQUADRA, OCCHIO DI FALCO.
FANTASTI-CO-- VORREI PE-RÒ ESSERE NELLA POSIZIONE DI PO-TERE APPREZZA-RE LA LODE...
MESSERE-- CHE SUCCEDE? SI TRATTA DI UN ATTACCO?
COSA--?

E...

CAPI-SQUADRA-- PARLATE!

VOGLIO SAPERE COSA SUCCEDE, E VOGLIO SAPERLO S--

-- AH, MESSERE. OGNI COSA È SOTTO CONTROLLO, DUNQUE!

LO SCOPPIO È STATO COSÌ FRAGOROSO-- IL RUMORE È GIUNTO FINO ALLA CASERMA DELLE DONNE! ABBIAMO PENSATO A UN ASSALTO DEI PITTI!

GIGANTUS! GRIMALKIN! NON FIDATEVI DEL MESSERE-- NÈ DI ALCUNO DI ESSI!

SONO SOTTO UN INCANTESIMO-- E STANNO CERCANDO DI TRADIRCI!

NO!

SIETE VOI CHE SIETE VITTIME DI UNA MAGIA-- VOI TUTTI!

E STATE TRADENDO VOI STESSI!

SIETE VENDICATORI-- E SOTTO SOTTO LO SAPETE! FORSE NON RICORDATE, MA POTETE SENTIRLO!

C'È UN IDEALE IN VOI-- DI ONORE, DI INCROLLABILE LEALTÀ ALLA CAUSA DELLA LIBERTÀ-- PER TUTTI GLI UOMINI, OVUNQUE!

AVETE VISSUTO QUELL'IDEALE, COMBATTUTO PER ESSO-- L'AVETE SOSTENUTO OGNI GIORNO DELLA VOSTRA VITA! IO L'HO VISTO IN VOI-- IN TUTTI VOI!

NON LASCIATE CHE MORGANA VE LO TOLGA!

APRITEVI A QUELL'IDEALE-- PER SENTIRE QUEL CHE SAPETE ESSERE VERO! POTETE ANCORA TROVARLO DENTRO DI VOI--

-- SO CHE POTETE FARLO!

GUARDA LE LORO FACCE-- MENTRE LE SUE PAROLE VENGONO RECEPITE--

-- E MENTRE GLI ALTRI CONSIDERANO LA POSSIBILITÀ CHE FORSE QUELLO CHE STANNO UDENDO È LA VERITÀ.

MA FORSE SONO TROPPI, O FORSE L'INCANTESIMO È TROPPO FORTE, PERCHÉ LE LORO ESPRESSIONI DIVENGONO INCERTE--

-- E UNA CERTA FREDDEZZA CALA SUI LORO VOLTI--

-- E PROPRIO QUANDO SEMBRANO SUL PUNTO DI ATTACCARE--

SÌ!

RICORDO!

STAR-KNIGHT?!

NON SONO STAR-KNIGHT-- SONO QUASAR!

E SONO CON TE, CAP!

ANCH'IO.

C-CAVALIER JUSTICE? VANCE?

SÌ, ANGELO-- VANCE, SONO VANCE ASTROVIK, DI SAUGERTIES, NEW YORK--

-- E SE TE LO PERMETTERAI, RICORDERAI ANCHE TU CHI SEI IN REALTÀ.

LUI HA SENTITO? MA-- NON È MAI STATO UN VENDICATORE!

NON È MAI STATO FONDAMENTALE, CLINT-- O NON TI RICORDI DEI TUOI PRIMI TEMPI?

QUALCUN ALTRO?

IO--
C'È QUAL-COSA--
STO-- QUASI--
-- QUASI LO SENTO-- È COME--
-- COME-- UN RICHIAMO--
SÌ!
FIDATEVI DI QUEL RICHIAMO-- CREDETE IN ESSO! POTETE TROVARE LA VIA DEL RITORNO-- POTETE!
MA POI, REPENTINAMENTE, COME FUMO CHE SI DISSOLVE NELLA BREZZA ESTIVA--
NO!
SIETE TUTTI TRADITORI-- TUTTI!
KRANG
TU CERCHI DI AMMALIARCI-- DI SOBILLARCI CONTRO LA NOSTRA NOBILE REGNA! E NAMOR IL SIGNORE DEI MARI--
-- NON PUÒ PIÙ TOLLERARE LA TUA PERFIDIA!
-- LA SITUAZIONE SI RIBALTA--
-- E NELLA STANZA L'UMORE TORNA A ESSERE OSTILE.
SPOSTATI, ARCIERE!
NEANCHE PER SOGNO, ORECCHIE A PUNTA. SE VUOI CAPDEVI PASSARE SUL MIO CORPO.
SE È QUESTO CHE VUOI... GUARDIE--
-- DATE A QUESTO TRADITORE UNA LEZIONE CHE NON DIMENTICHERÀ!
Uh...

NEL FRATTEMPO...
MORGANA!
MORGANA, È SUCCESSO CIÒ CONTRO CUI TI AVEVO MESSO IN GUARDIA! HAI PERSO IL CONTROLLO SU DI LORO! IN TUTTO IL CASTELLO--

-I VENDICATORI SI STANNO RIBELLANDO--COMBATTONO FRA LORO!
GRAZIE, MIO SERVO FEDELE. CHE COSA FAREI SENZA DI TE?
NON HAI SENTITO? SI SONO LIBERATI DALL'INCANTESIMO!
TI HO SENTITO, MORDRED.
E SONO CERTA CHE, COME SEMPRE, TI PREOCCUPI INUTILMENTE. MA VIENI CON ME--
-DAREMO UNOCCHIATA.
MENTRE SI INCAMMINA--
-LA SENTE ANCORA-- QUELLA STRANA SENSAZIONE--
-E NELLE PRIGIONI, WANDA AVVERTE DI AVERE RAGGIUNTO QUALCUNO-- DI AVERE INSTAURATO UN LIEVE, FRAGILE CONTATTO--
-E SI CONCENTRA, INTENSIFICANDO IL RICHIAMO-- SFORZANDOSI--

E, ALL'ESTERNO...
KBSH
WHRAM
THOOM
KRZAK
KRZAK
IN NOME DI DIO, COSA--?
QUELL'EDIFICIO! È LA CASERMA DELLA GUARDIA--
- E QUEL CHIASSO, QUALUNQUE COSA SIA- È SEMPRE PIÙ FORTE!
SCAPPIAMO, ALLORA! PRIMA CHE--
KRSHKRAM

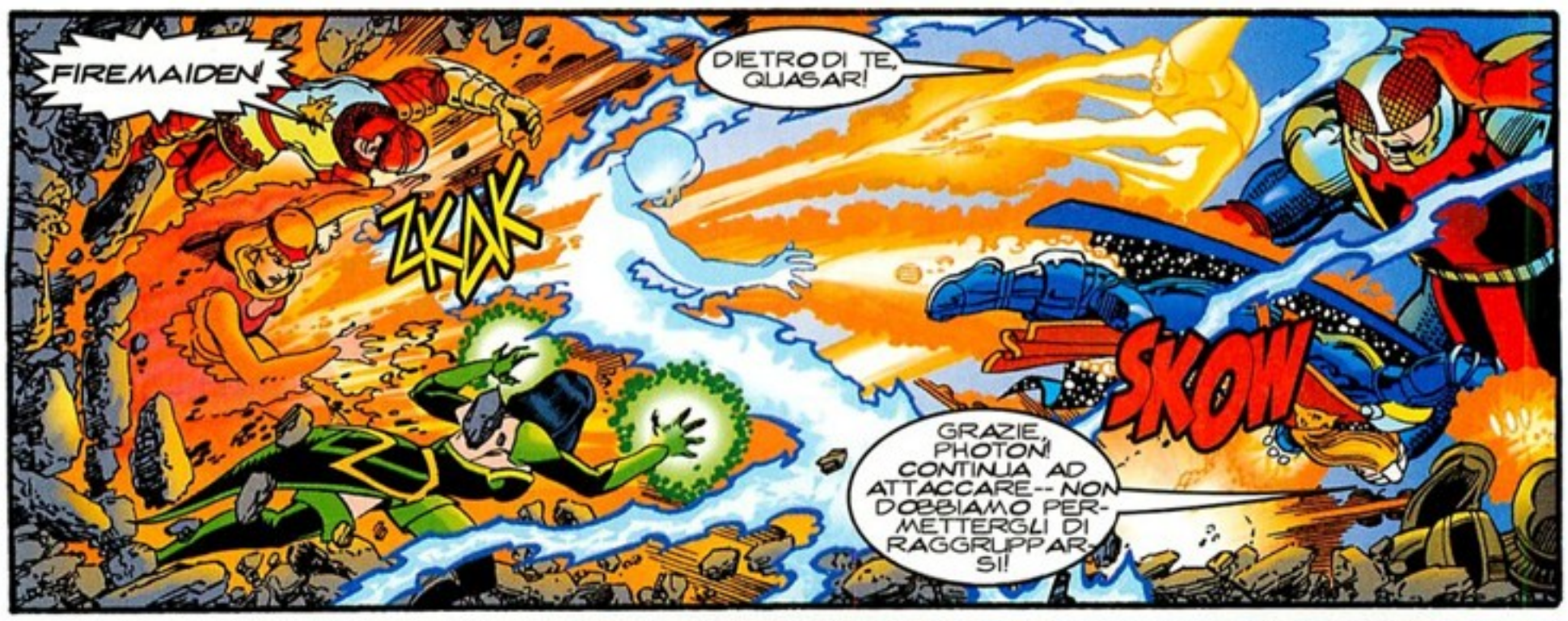
FIREMAIDEN!
DIETRO DI TE, QUASAR!
ZKAK
SKOW
GRAZIE, PHOTON! CONTINUA AD ATTACCARE-- NON DOBBIAMO PERMETTERGLI DI RAGGRUPPARSI!

UCCIDILO, MOSTRO!
RAHR!
BZAT
CAVOLO, BESTIA! CREDEVO CHE STESSI DALLA NOSTRA PARTE-- SE NON ALTRO PER TORNARE A PARLARE COME PRIMA!
RISPARMIA IL FIATO PER COMBATTERE, OCCHIO DI FALCO-- E CONTINUA A SPARARE FRECCE!

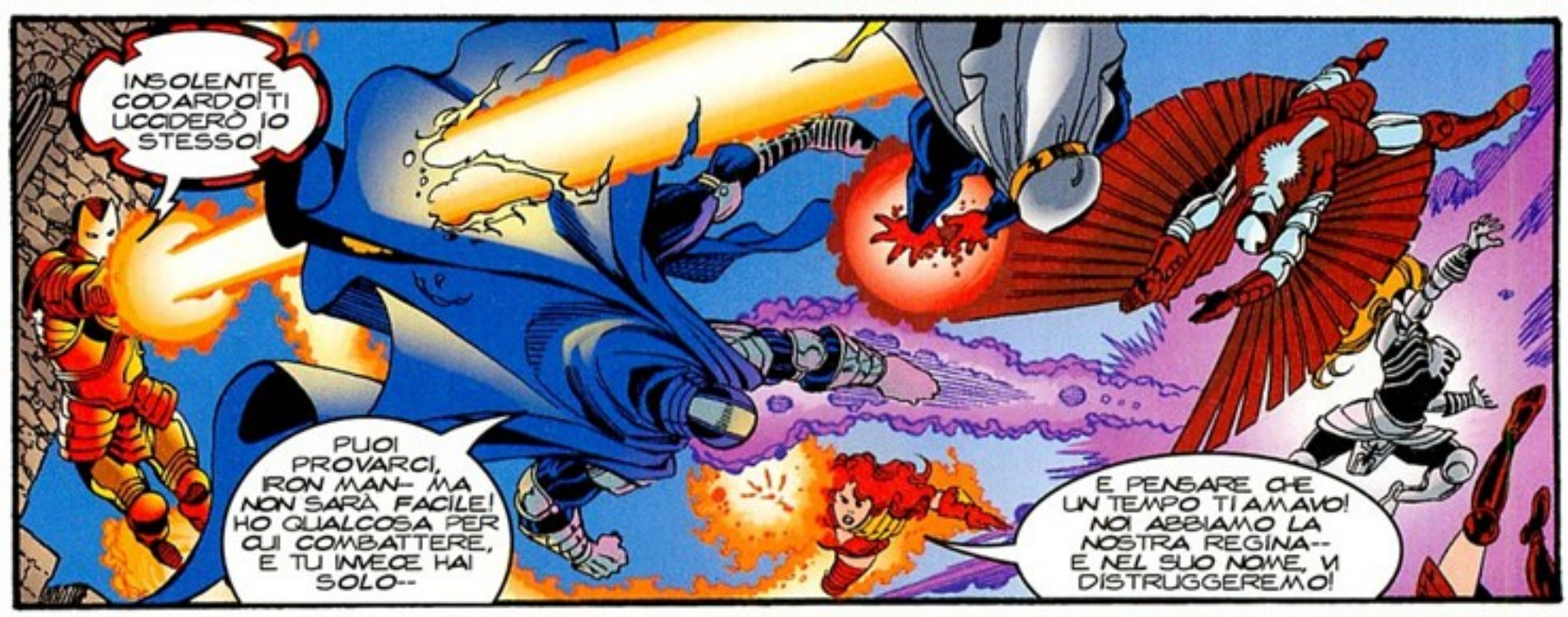
INSOLENTE CODARDO! TI UCCIDERÒ IO STESSO!
PUOI PROVARCI, IRON MAN-- MA NON SARÀ FACILE! HO QUALCOSA PER CUI COMBATTERE, E TU INVECE HAI SOLO--
E PENSARE CHE UN TEMPO TI AMAVO! NOI ABBIAMO LA NOSTRA REGINA-- E NEL SUO NOME, VI DISTRUGGEREMO!

SPANG
NON È TROPPO TARDI, VENDICATORI!
UNH!
NNH!
FERMATEVI E RIFLETTETE! RICORDERETE-- TORNERETE ALLA RAGIONE!

UHOAA!
COMBATTI FIERAMENTE, LUNGARCO-- COME HAI SEMPRE FATTO! MA TUTTA LA TUA ABILITÀ È NULLA--
--AL CONFRONTO DEI POTERI DI ELEMENTELLE!

DIO! TI HO CHESTO DI ATTIRARLI VERSO DI ME PER DARE UN PO DI RESPIRO AGLI ALTRI, PHOTON-- MA NON SAPEVO CHE FOSSERO TANTI!
CE LA CAVEREMO, QUASAR! DOBBIAMO!
KSSH
KRAK
ERCOLE! US AGENT! MACHINE MAN! NON VOGLIO FARVI DEL MALE-- MA SE VI RIFIUTATE DI RAGIONARE...

HAHAHAHA!
NON PUOI CREDERE VERAMENTE DI AVERE IL CONTROLLO DELLA SITUAZIONE, CAP! ANCHE SE RIUSCISSI A SCONFIGGERE I TUOI COMPAGNI--
--DOVRESTI SEMPRE AFFRONTARE ME!
PTAM
MORGANA!

È INUTILE, CAP! SONO IN TROPPI!
OKAY.
PERDEREMO, ALLORA-- MA PERDEREMO COMBATTENDO!
I VENDICATORI NON SI ARRENDONO-- NON A QUESTO! NON A LEI!
ALL'ATTACCO, GUARDIE. QUESTI RINNEGATI NON POSSONO RESISTERE ALLA NOSTRA FORZA COLLETTIVA. ALL'ATTACCO E--

SHRAKKAK
EH? CHI--?

THOR!

SÌ, DONNA! NON DONAR, MA THOR—

—THOR, DIO DEL TUONO— CHE NE HA *ABBASTANZA* DELLE TUE STREGONERIE!

COME GLI ALTRI, SONO DI NUOVO *ME STESSO*— E PER DI PIÙ, SONO *ADIRATO*!

PRENDI LA TUA SQUADRA E *VAI*, CAPITAN AMERICA. SE MORGANA O I SUOI ADEPTI VOLESSERO *SBARRARTI* IL PASSAGGIO—

— DOVRANNO *FRONTEGGIARE* L'IRA DI THOR.

SEI STUPIDO QUANTO LO È LUI, DIO DEL TUONO.

PENSI DI POTERMI SCONFIGGERE? NELLA MIA ROCCAFORTE— ALLE PRESE CON IL MIO POTERE?

NON HA TORTO.

THOR È SEMPRE STATO IL PIÙ POTENTE FRA NOI, MONICA, MA NON SO SE POSSA SCONFIGGERLA DA SOLO.

CI SERVIREBBE UN DIVERSIVO.

VA BENE, CAP.

DETTO FATTO.

E DISSOLTO L'ABBAGLIO...
CI HA ACCECATI! LA STREGA CI HA ACCECATI!
E HA COSÌ COPERTO LA FUGA DEI NOSTRI NEMICI, LADY MAGDALENE.

SÌ, SIR MacHINERY. STAR-KNIGHT LI HA TRASPORTATI-- OLTRE LE MURA, NELLA FORESTA.
POTRANNO FUGGIRE FACILMENTE NELLE OMBRE DEL BOSCO.

BENE, PROPRIO UN BEL QUADRETTO! LE GUARDIE SCONFITTE DA SEI DEI LORO--
--E ABBANDONATE COME DEGLI IDIOTI DAVANTI ALLA LORO SIGNORA!
MIA REGINA!

DATECI IL PERMESSO DI INSEGUIRLI! LI CACCEREMO PER I BOSCHI, SENZA TREGUA NÉ RESPIRO, FINCHÉ--
NO, SACERDOTESSA SELENE. LASCIA CHE VADANO. SARÀ DIVERTENTE, PIÙ TARDI, DAR LORO LA CACCIA--
-- MOLTO, MOLTO PIÙ ECCITANTE DELLA CACCIA AI PITTI-- !

HAI PERDUTO LA RAGIONE, ZIA? LASCIARLI LIBERI-- ?
NON PUÒ ESSERE IL MIO SANGUE CHE SCORRE NELLE TUE VENE, MORDRED-- NON PUÒ!
HAI DIMENTICATO CHE POSSO CONTROLLARE LA REALTÀ? FINTANTO CHE AVREMO IN PUGNO SIA LA SPADA DEL CREPUSCOLO CHE SCARLET--
-- NON CORRIAMO PERICOLI. POSSO RIPLASMARE IL COSMO QUANDO DESIDERO--

"-- E RENDERLI DI NUOVO MIEI SCHIAVI!"
E, NELLE PRIGIONI, IGNARA DI CIÒ CHE È ACCADUTO--

-- SCARLET CONTINUA A INVIARE IL SUO RICHIAMO-- PROIETTANDOLO ATTRAVERSO IL TESSUTO STESSO DI TUTTO CIÒ CHE È-- DI TUTTO CIÒ CHE È STATO--

-- E POI, D'UN TRATTO--

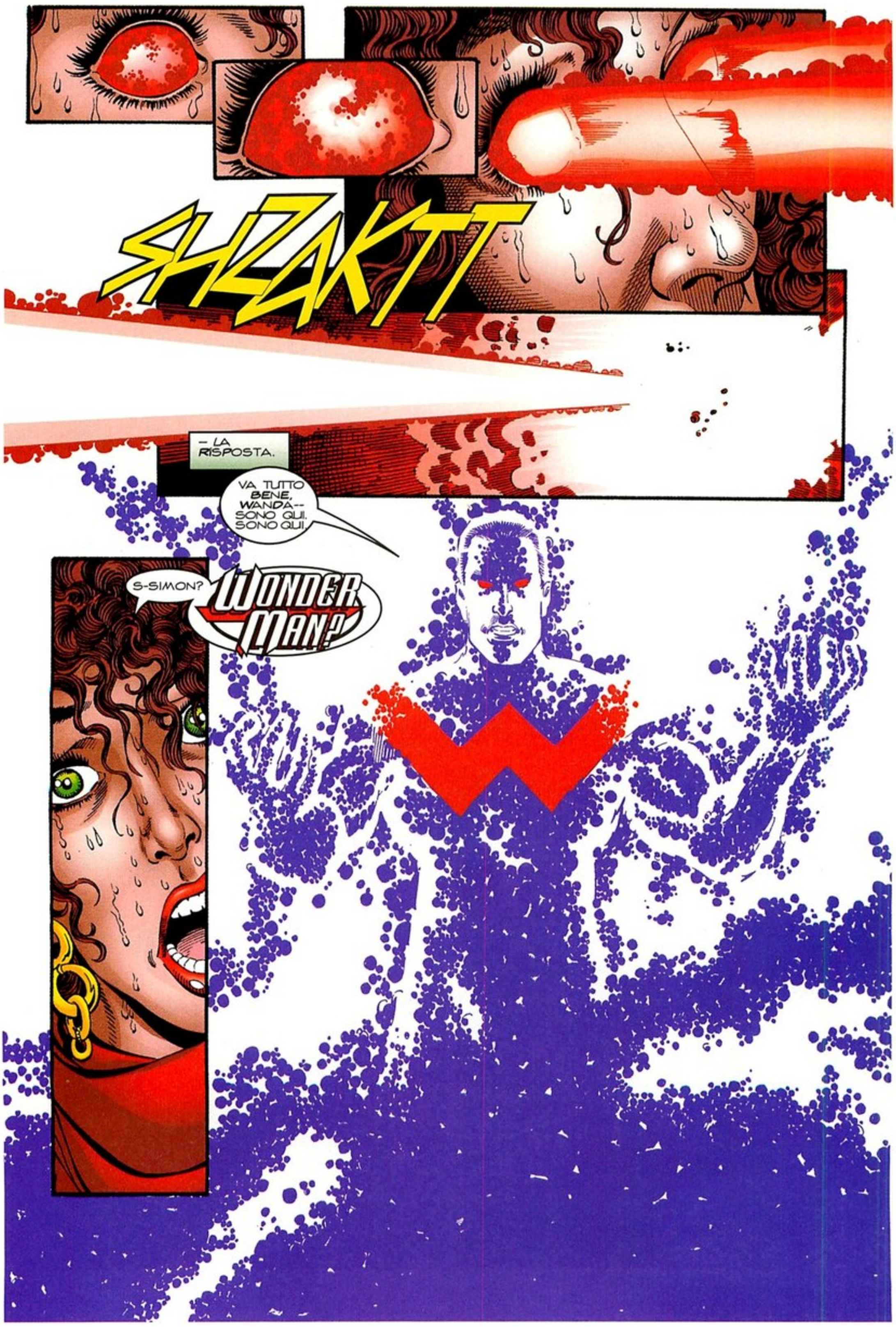
SHZAKTT
– LA RISPOSTA.
VA TUTTO BENE, WANDA-- SONO QUI. SONO QUI.
S-SIMON?
WONDER MAN?

NEL PROFONDO DELLE FORESTE DI CORNOVAGLIA, VICINO A CAPO TINTAGEL, IN UN MONDO NON NOSTRO-- UN MONDO TRASFORMATO RISPETTO A QUELLO CHE CONOSCIAMO--
--IMPAZZA UN'IMPROBABILISSIMA GUERRA--
KRAK
THUD
WRAK
KZAM
BRZAKKT
TU, GIOVINETTO! NON PUOI SFUGGIRE AI FULMINI DI THOR!
UH-- AH--
KRAKKATT
TUNK
TUNK
TUNK
TUNK
TUNK
LA FRECCIA ISOLANTE. È L'UNICA COSA CHE CHIEDO--!
SPIACENTE, OCCHIO DI FALCO!
VAMM
ZAT
ZAT
ZAT
ZIT
ZOT
OU!
AH!
OUP!
SCUSAMI, QUASAR-- MA È PER IL TUO BENE--
OU!
AH!
OU!
OKAY, RAGAZZI--
UHU?
BASTA!

--E OVUNQUE SI TROVINO-- I VENDICATORI DEVONO STARE ALLERTA.

NON MALE. MA BASTA LAVORARE DA SOLI-- PROVIAMO QUALCHE NUMERO DI GRUPPO.

NON MALE, CAP? COI NOSTRI POTERI? CERTO, DALLA VOSTRA CÈ THOR, MA--

IL POTERE NON È TUTTO, QUASAR. AVRESTI POTUTO ALZARE UNA BARRIERA DI QUANTI, PER ESEMPIO-- SE WASP TI AVESSE PERMESSO DI CONCENTRARTI.

HAI RAGIONE.

E, PHOTON-- NON AFFIDARTI TROPPO ALL'INTANGIBILITÀ. CHE SAREBBE SUCCESSO SE OCCHIO DI FALCO TI AVESSE SCOMPENSATA?

SÌ, SÌ, CAPO.

OTTIMA AZIONE EVASIVA, JUSTICE.

FRUTTO DI PURA PAURA, SIGNORE. SE L'AVESSI FATTA IERI, FORSE--

NON ESSERE TROPPO DURO CON TE STESSO, VANCE.

"AVEVAMO CONTRO DUE DOZZINE DI VENDICATORI CONTROLLATI MENTALMENTE, E SIAMO RIUSCITI A SCAPPARE-- POTETE ESSERNE FIERI."

ALLORA, CAP-- COME CI SI SENTE A GUIDARE GLI ALLEGRI COMPARI DI SHERWOOD?

ROBIN HOOD? AVREI--

AVRESTI DETTO RE ARTÙ.

MA PENSACI-- MONDO MEDIEVALE, PICCOLA BANDA DI FUORILEGGE, UN USURPATORE-- È DECISAMENTE ROBIN HOOD.

QUANDO È CHE CI VESTIAMO DA MONACI E PENETRIAMO NEL CASTELLO?

LE AZIONI FURTIVE NON SONO NEL MIO STILE, OCCHIO DI FALCO.

ALLORA... CHE COSA FACCIAMO, CAP?

ASPETTIAMO CHE LA LE FAY FACCIA UN ERRORE, E LIBERIAMO GLI ALTRI.

E SEI SICURO CHE SBAGLIERÀ? SE LE CAVATA BENE FINORA.

SE RIUSCISSE A LAVORARE DENTRO UN SISTEMA CONSOLIDATO, AVREBBE SUCCESSO ALL'INTERNO DELLA SOCIETÀ, INVECE DI INFRANGERE TUTTE LE REGOLE.

SBAGLIERÀ-- POTETE CONTARCI.

Stan Lee presenta:
UNA VOLTA VENDICATORE...
Parte 3
Fata Morgana
di
Kurt Busiek
George Perez
Al Vey
Tom Smith
Lucia Truccone
Pier Paolo Ronchetti
Digital Chameleon
Brevoort & Harras
ASCOLTAMI BENE, RAZZA DI BUONO A NULLA, PERCHÉ LO DIRÒ SOLO UNA VOLTA.
SONO SCAMPATA ALLA RINASCITA DI ATTILAN. HO CHIAMATO I SUPERSTITI DELLA DISTRUTTA ASGARD SULLA TERRA. CON LA MAGIA HO RUBATO LE PIETRE MISTICHE DELLE NORNE!
E CON IL LORO POTERE, E QUELLO DELL'APOCALITTICA SPADA DEL CREPUSCOLO, HO RIMODELLATO IL MONDO-- A MIA IMMAGINE!
IO, MORGANA LE FAY, DOMINO LA REALTÀ-- E I POTENTI VENDICATORI SONO I MIEI SCHIAVI! E TUTTO QUESTO SPLENDORE, QUESTA GRANDEZZA--
--DIPENDE SOLO DA DUE COSE-- LA SPADA DEL CREPUSCOLO-- E IL POTERE DI SCARLET CHE MI PERMETTE DI BRANDIRLA!
PARLA, ALLORA, EMERITO IMBECILLE. DIMMI LA SOLA COSA CHE È TUO DOVERE CONOSCERE. IO HO LA SPADA DEL CREPUSCOLO--

--MA DOVÈ... SCARLET?
T-TI PREGO--
SONO NELLA SUA MENTE, MIA REGINA-- ED È UNA SGRADEVOLE POZZA DI FETIDI, FRAMMENTARI PENSIERI.
NON MI IMPORTA COSÈ, SACERDOTESSA SELENE-- SOLO CIÒ CHE CONTIENE. DIMMI.

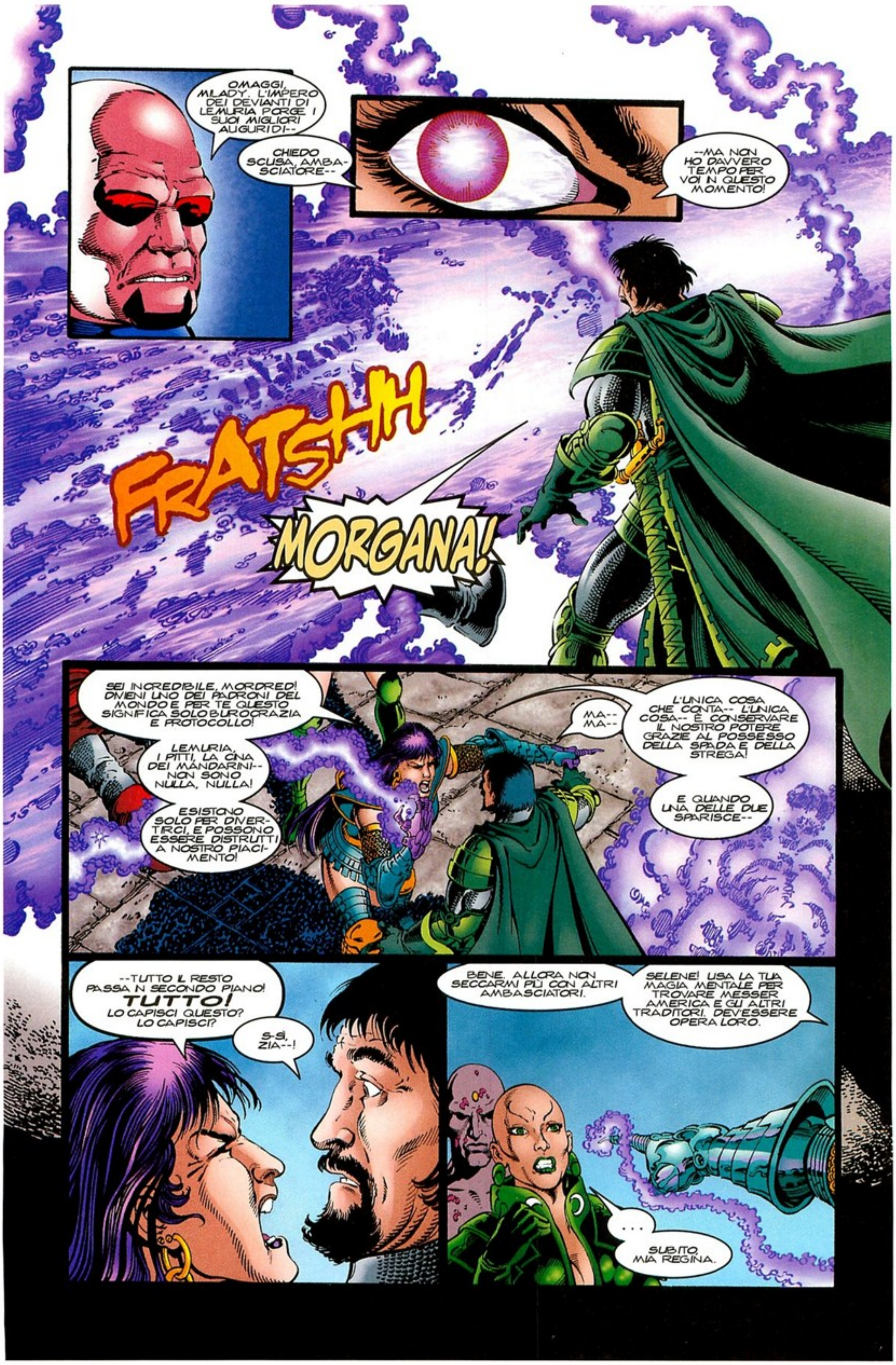
OMAGGI, MILADY. L'IMPERO DEI DEVIANTI DI LEMURIA PORGE I SUOI MIGLIORI AUGURI DI--
CHIEDO SCUSA, AMBASCIATORE--
--MA NON HO DAVVERO TEMPO PER VOI IN QUESTO MOMENTO!
FRATSHH
MORGANA!
SEI INCREDIBILE, MORDRED! DIVIENI UNO DEI PADRONI DEL MONDO E PER TE QUESTO SIGNIFICA SOLO BUROCRAZIA E PROTOCOLLO!
LEMURIA, I PITTI, LA CINA DEI MANDARINI-- NON SONO NULLA, NULLA!
ESISTONO SOLO PER DIVERTIRCI, E POSSONO ESSERE DISTRUTTI A NOSTRO PIACIMENTO!
MA-- MA--
L'UNICA COSA CHE CONTA-- L'UNICA COSA-- È CONSERVARE IL NOSTRO POTERE GRAZIE AL POSSESSO DELLA SPADA E DELLA STREGA!
E QUANDO UNA DELLE DUE SPARISCE--
--TUTTO IL RESTO PASSA IN SECONDO PIANO! TUTTO! LO CAPISCI QUESTO? LO CAPISCI?
S-SI, ZIA--!
BENE, ALLORA NON SECCARMI PIÙ CON ALTRI AMBASCIATORI.
SELENE! USA LA TUA MAGIA MENTALE PER TROVARE MESSER AMERICA E GLI ALTRI TRADITORI. DEVESSERE OPERA LORO.
...
SUBITO, MIA REGINA.

POCO DOPO, NELLA FORESTA, IL VENTO INIZIA A FISCHIARE FRA GLI ALBERI--
--E A DIVENIRE UN CUPO, RABBIOSO RUGGITO--
CHE STA SUCCEDENDO?
NON LO SO, WASP-- MA NON MI PIACE. È OPERA TUA, THOR?
NO, AMICO OCCHIO DI FALCO.
MA QUALUNQUE COSA SIA AD AVER PROVOCATO QUEI VENTI--

"--PROVIENE DA LAGGIÙ!"
VENDICATORI! VI SIETE LIBERATI DAL MIO INCANTESIMO-- E HO SENTITO CHE LO SPASSO DI RICATTURARVI SAREBBE STATO ABBASTANZA GRANDE DA LASCIARVI VIVERE!
MA ASCOLTATEMI, ASCOLTATEMI BENE--

UHOA! GRAZIE PER L'AIUTO, CAP! CERTO CHE SA COME ENTRARE IN SCENA, EH?
SHH, WASP!

--AVETE FINO A DOMANI ALL'ALBA PER RESTITUIRMI SCARLET, O CESSERÒ DI TROVARVI DIVERTENTI--
--E VI DISTRUGGERÒ TUTTI!
WANDA? MA--
ELLA NON È CON--
MA PRIMA CHE I VENDICATORI POSSANO COMPLETARE IL PENSIERO, CE UN'IMPLOSIONE E--

ESSA È SVANITA!
ALLORA, QUALCUNO SA CHE SIGNIFICA TUTTO QUESTO?
SEMPLICE, QUASAR

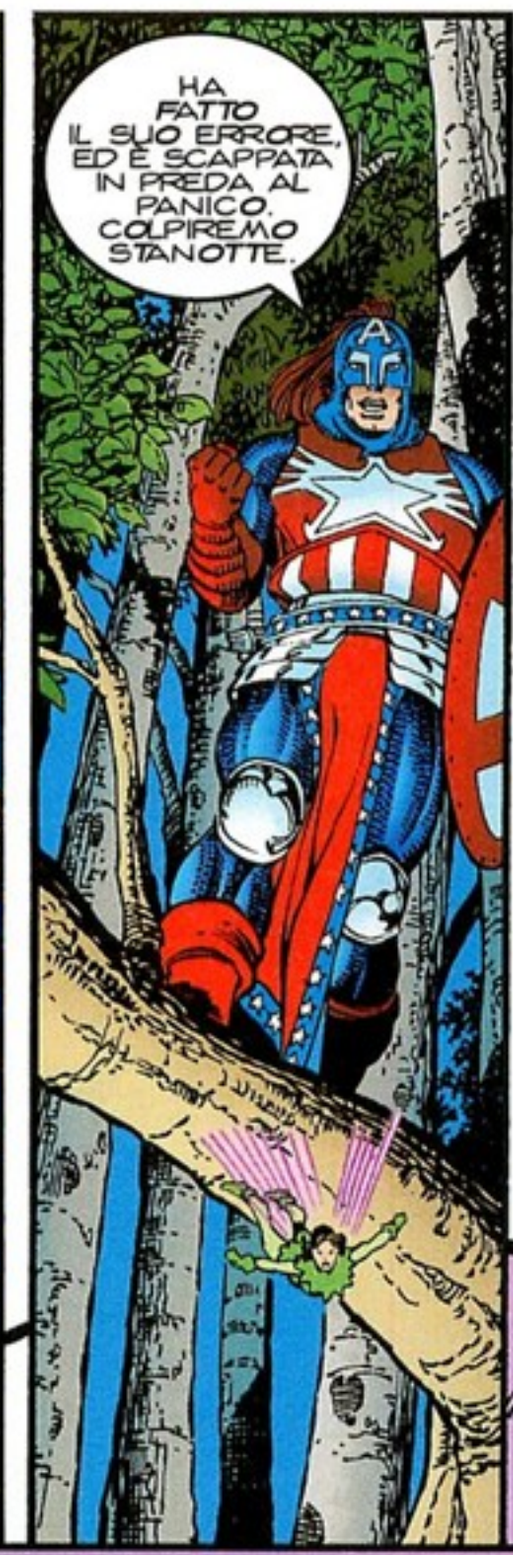
HA FATTO IL SUO ERRORE, ED È SCAPPATA IN PREDA AL PANICO. COLPIREMO STANOTTE.

UH-- QUELLO SAREBBE "SCAPPARE IN PREDA AL PANICO"?
PER CAPITAN AMERICA, SÌ, JUSTICE. RIMANI UN PO' CON NOI, E TI ABITUERAI A LUI.
CON TUTTO IL RISPETTO, PHOTON-- MA DUBITO CHE MI ABITUERÒ MAI--!

BE', OKAY. POSSIAMO ANDARE-- MA C'È ANCORA UNA COSA CHE VORREI SAPERE...
SÌ, WASP-- STAVO PENSANDO LA STESSA COSA.

SE WANDA NON È CON MORGANA-- E NEMMENO CON NOI--
--DOVE PUÒ ESSERE?
IN QUEL MOMENTO, SULLA FREDDA, INOSPITALE COSTA MERIDIONALE DI TINTAGEL--
--WANDA MAXIMOFF, LA GIOVANE STREGA MUTANTE CONOSCIUTA COME SCARLET, SI STRINGE NEL SUO MANTELLO--
--E CERCA DI COMPRENDERE TUTTO QUEL CHE È ACCADUTO DI RECENTE. È STATA RAPITA, INFUSA DI POTERE SOPRANNATURALE, USATA PER ALTERARE LA REALTÀ--
--E POI-- E POI--
VA TUTTO BENE, WANDA?
OH-- SEI TORNATO?!

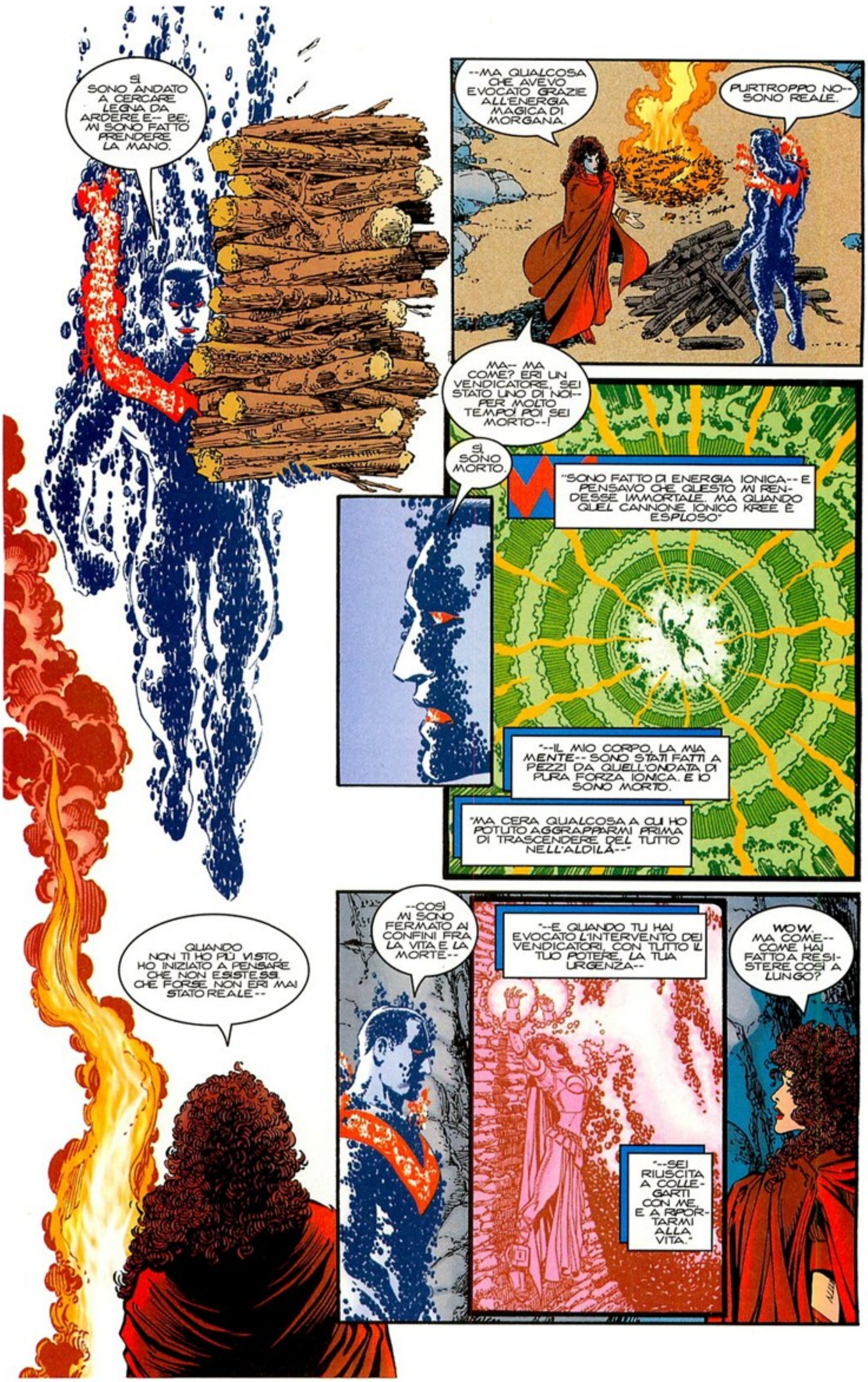
SÌ SONO ANDATO A CERCARE LEGNA DA ARDERE E-- BE', MI SONO FATTO PRENDERE LA MANO.
--MA QUALCOSA CHE AVEVO EVOCATO GRAZIE ALL'ENERGIA MAGICA DI MORGANA.
PURTROPPO NO-- SONO REALE.
MA-- MA COME? ERI UN VENDICATORE, SEI STATO UNO DI NOI-- PER MOLTO TEMPO! POI SEI MORTO--!
SÌ SONO MORTO.
"SONO FATTO DI ENERGIA IONICA-- E PENSAVO CHE QUESTO MI RENDESSE IMMORTALE. MA QUANDO QUEL CANNONE IONICO KREE È ESPLOSO"
"--IL MIO CORPO, LA MIA MENTE-- SONO STATI FATTI A PEZZI DA QUELL'ONDATA DI PURA FORZA IONICA. E IO SONO MORTO.
"MA CERA QUALCOSA A CUI HO POTUTO AGGRAPPARMI PRIMA DI TRASCENDERE DEL TUTTO NELL'ALDILÀ--"
QUANDO NON TI HO PIÙ VISTO, HO INIZIATO A PENSARE CHE NON ESISTESSI. CHE FORSE NON ERI MAI STATO REALE--
--COSÌ MI SONO FERMATO AI CONFINI FRA LA VITA E LA MORTE--
"--E QUANDO TU HAI EVOCATO L'INTERVENTO DEI VENDICATORI, CON TUTTO IL TUO POTERE, LA TUA URGENZA--
"--SEI RIUSCITA A COLLEGARTI CON ME, E A RIPORTARMI ALLA VITA."
WOW. MA COME-- COME HAI FATTO A RESISTERE COSÌ A LUNGO?

NON... NON HA MOLTA IMPORTANZA.
SE LO DICI TU. FORSE POTREMMO PARLARNE PIÙ TARDI.
ORA COME ORA, SARÀ MEGLIO FARE UN PIANO-- PENSARE A COME TROVARE GLI ALTRI VENDICATORI, A COME SCONFIGGERE LA MAGIA DI MORGANA.
RESUSCITARE UN MORTO MI HA DAVVERO SPOSSATA, QUINDI SE TU HAI QUALCHE IDEA, SENTITI LIBERO DI ESPRIMERLA.
SIMON? È UNO SCHERZO, VERO?
SIMON? WONDER MAN?
MA È SVANITO, QUASI COME NON FOSSE MAI STATO LÌ E WANDA MAXIMOFF SENTE D'UN TRATTO PIÙ FREDDO--
PIÙ TARDI, QUANDO IL SOLE CALA DIETRO L'ORIZZONTE...
CHI SEI?
UN AMBULANTE, SIGNORE-- CON BEI VESTITI PER IL MERCATO DI DOMANI.
BEI VESTITI? A ME SEMBRANO DEGLI STRACCI, MA PASSA PURE. PASSA.
CHI SIETE?
MONACI ERRANTI, SIGNORE-- SULLA VIA DA ST. NES PER ILFRACOMBE. CERCHIAMO RIFUGIO PER LA NOTTE.
BENEDICIAMO LA VOSTRA SIGNORA PER L'OSPITA--
PASSATE, PASSATE-- MA METTI FINE ALLE TUE CHIACCHIERE DA PRETE!
VISTO, CAP? TE L'HO DETTO! VESTIRSI DA MONACI FUNZIONA SEMPRE!
RICORDATI IL PIANO, OCCHIO DI FALCO-- TROVARE LA SPADA, IN MODO CHE THOR POSSA TENTARE DI SPEZZARE IL CONTROLLO DI MORGANA SU DI ESSA.
UNA VOLTA FATTO QUESTO, POTREMO INIZIARE A CERCARE WAN--
FERMI, TRADITORI!
UH, OCCHIO DI FALCO? COSA DICEVI DEI MONACI?

"PESSIMA IDEA!"

GUARDIA DELLA REGINA--

--UCCI-DIAMOLI!

CAPITAN AMERICA E GLI ALTRI HANNO APPENA IL TEMPO DI AVVERTIRE L'ODIO NEGLI OCCHI DEI LORO EX COMPAGNI, E DI RACCOGLIERE LE FORZE--

--PRIMA CHE--

TI DIRÒ, QUASAR-- NON RIESCO ANCORA A CAPACITARMI DEL FATTO CHE SONO VENDICATORI QUELLI CHE COMBATTIAMO.

VOGLIO DIRE-- I VENDICATORI!

CI SONO PASSATO ANCH'IO, JUSTICE-- MA CONTINUA A COMBATTERE!

COME POSSIAMO VINCERE, JAN? CAP NON SEMBRA PREOCCUPATO. D'ALTRONDE NON LO È MAI!

E POI-- SONO TALMENTE TANTI--!

SIAMO VENDICATORI, MONICA-- TROVEREMO IL MODO!

EHM, MI SPIACE TANTO, CARO!

LA BATTAGLIA INFURIA PER QUELLA CHE SEMBRA UN'ETERNITÀ, L'EQUILIBRIO È INCERTO E NON SEMBRA EMERGERE CHIARAMENTE UN VINCITORE.
LA GUARDIA DELLA REGINA È SUPERIORE IN TERMINI NUMERICI--
KRANG
--LA BANDA DI CAPITAN AMERICA È PIÙ MOBILE E PIÙ DISPERATA--
UM, SPIACENTE, FALCON-- MA SE MAI TORNERAI IN TE, MI RINGRAZIERAI, SPERO.
PER L'UNI-CERVELLO, MOCCIOSO-- NON TE NE STAI MAI FERMO?!
E COSÌ IL COMBATTIMENTO PROCEDE.
AH-AH! NIENTE DA FARE, STINGRAY!
E POI, SOPRA DI LORO, UN'IMPROVVISA, SODDISFATTA-RISATA?
AH-- È PER QUESTO CHE NE VALE LA PENA! CAPITAN AMERICA CONTRO I SUOI COMPAGNI, L'ÉLITE CHE MI SOSTIENE.
ECCO LA SPADA DEL CREPUSCOLO, CAPITANO-- PROVA A PRENDER-MELA.
SEI IMPAZZITA, MORGANA? DISTRUGGILI!
TI HO DETTO CHE NON DOVEVI CO-INVOLGERE I VENDICATORI-- DOVEVI SOLO RAPIRE SCARLET.
MORDRED--
--BASTA!
I VENDICATORI DOVEVANO ESSERE COINVOLTI, MORDRED! CHE COSÈ UN TRIONFO SENZA NESSUNO SU CUI TRIONFARE? CHE COSÈ LA VITTORIA SENZA RISCHIO?
SE TUTTO QUELLO CHE SAI FARE È PREOCCUPARTI E DIRMI CHE DOVREI STRISCIARE COME UN CAGNO-LINO--
--ALLORA... CHE LA TUA LINGUA TACCIA!

AVANTI, LE FAY-- FALLO TACERE! MA NON FARÀ ALCUNA DIFFERENZA-- HA LO STESSO RAGIONE!
PERCHÉ I VENDICATORI NON SI ARRENDERANNO MAI! NON SMETTEREMO MAI DI LOTTARE-- COMBATTEREMO CON TUTTE LE NOSTRE FORZE!
AH, DAVVERO, CAPITAN AMERICA? E COME, DIMMI, TI PROPONI DI VINCERE?
NONOSTANTE I LAMENTI DI MIO NIPOTE, SONO SICURA DI ME! QUANDO HO RIFATTO QUESTO MONDO, HO RISERVATO A ME TUTTI I POTERI MAGICI!
E NON POSSO ESSERE SCONFITTA DA NESSUN ALTRO MEZZO! ALLORA, CHI PUÒ SFIDARMI, EH? CHI?!
FZAKKT
UHH!
C-CHI--?
EHI, OKAY!
IO POSSO SFIDARTI, MORGANA!
IO--
SCARLET!
POSSO-- E LO FARÒ!

NON SAI QUANTO SONO FELICE DI VEDERTI, PICCOLA STREGA. CON TE DI NUOVO IN MIO POTERE, POSSO TORNARE A BRANDIRE LA SPADA--
--E RIPLASMARE NUOVAMENTE LA REALTÀ COME VOGLIO! NON HAI SALVATO I TUOI COMPAGNI DI SQUADRA-- LI HAI CONDANNATI!
QUINDI C'È QUALCUNO IN QUESTO MONDO CHE PUÒ SCONFIGGERTI--
--E CREDIMI, LO FARÀ!
UN BEL DISCORSO, ZINGARA-- MA NON TI SERVIRÀ A NULLA! RIUSCIRAI A CARICARE I TUOI COLPI CON LA MIA MAGIA--
--MA NON BASTA PER FARMI MALE!
HO QUATTORDICI SECOLI DI ESPERIENZA, DI ALLENAMENTO, DI PRATICA! TU SOLO LA NOZIONE MEZZA DIMENTICATA DI POCHI TRUCCHETTI!
SOLO SE MI CATTURERAI, MORGANA-- MA STAVOLTA SONO PRONTA!
MI HAI INFUSO LA TUA MAGIA-- IN MODO CHE IL MIO POTERE MUTANTE POTESSE COLMARE IL GAP FRA IL TUO POTERE E QUELLO DELLA SPADA!
CREDI DI CONTRASTARE IL MIO POTERE COSÌ?!
POSSO-- POSSO PROVARCI--!
FALLO, WANDA!
SONO SOLO PAROLE, LE SUE! SEI UN VENDICATORE! FALLE VEDERE COSA SIGNIFICA!
SCARLET SI CONCENTRA, CON TUTTA LA VOLONTÀ, E SENTE CHE LA SUA MENTE ENTRA IN CONTATTO CON LA SPADA--
--AVVERTE QUALCOSA, QUALCOSA CON CUI PUÒ COMUNICARE--
--MA--

NON BASTA, RAGAZZINA! NON BASTA AFFATTO! AMMETTO CHE SEI MOLTO MEGLIO DI QUANTO MI ASPETTAVO--
--MA LA SPADA RESTA MIA!
E IN CUOR SUO, WANDA SA CHE MORGANA DICE LA VERITÀ NON PUÒ SCONFIGGERLA-- NON COSÌ.
TUTTAVIA, AVANZA IMPERTERRITA, SENZA MAI CEDERE. MA SI SORPRENDE A DESIDERARE-- A DESIDERARE CHE SIMON SIA ANCORA LÌ CON LEI--
E COSÌ--
EH--?!
BENE, MORGANA--
--PRENDITELA CON UNO DELLA TUA TAGLIA!!
È--È UNA FOLLIA!
TU NON FAI PARTE DEL MONDO CHE HO CREATO! NON PUOI ESSERE QUI-- NON È POSSIBILE!
LA VITA È COSÌ, A VOLTE. DAMMI LA SPADA--
ORA!

INTANTO, DI SOTTO...

WHRAMM

QUELLO-- QUELLO LASSÙ NON PUÒ ESSERE WONDER MAN-- NO?

VOGLIO DIRE-- LE BATTAGLIE DEI NEW WARRIORS ERANO BELLE TOSTE A VOLTE, MA QUESTO-- È MOLTO PIÙ DI CIÒ A CUI ERO ABITUATO.

SQUAWKK-!

UHUU!

POI, LA MENTE DI VANCE ASTROVIK È DEVASTATA DA UN DOLORE LANCINANTE, E IL SUO MONDO DIVENTA INCANDESCENTE--

--MA IMPROVVISAMENTE COME INIZIATO--

K-AKKH!

KLOK

C-COSA? CHI-- CHI È STATO--?

IO, RAGAZZO-- SONO D-MAN. MI SONO... DICIAMO, SVEGLIATO.

IL SUO POTERE-- DEVE AVERNE USATO TANTO NEL COMBATTERE WONDER MAN-- CHE IL SUO INFLUSSO SUI VENDICATORI È INDEBOLITO!

QUALCOSA DEL GENERE, IMMAGINO.

"--SPERO SIA SUFFICIENTE--!"

PAROLE GROSSE, WONDER MAN! L'UOMO IONICO-- FORTE, RAPIDO, INDISTRUTTIBILE-- MA NON PENSO CHE POSSA REGGERE A QUESTO!

HO-- HO BISOGNO DI PIÙ POTERE-- DI PIÙ ENERGIA! WANDA!

WANDA STRINGE I DENTI E AGGROTTA LA FRONTE, INCANALANDO ENERGIA IN LUI. E NON SOLO IL POTERE DI MORGANA--
--MA LA SUA VOLONTÀ, LA SUA STESSA FORZA. MA ANCORA--
NON-- NON BASTA--

ALLORA PRENDI ANCHE LA MIA FORZA-- PER QUEL CHE VALE!
QUASAR?
UN PENSIERO-- E LA CORONA DI ENERGIA CHE LA CIRCONDA SI ESPANDE FINO A INCLUDERE LUI.
PRENDI ANCHE IL MIO, WANDA. TUTTO QUELLO DI CUI HAI BISOGNO, QUELLO CHE SERVE.
SIAMO CON TE.
SÌ, CON TE.
CHE--
GUARDA, GUARDA. BENTORNATO, AMICO.

GRAZIE, CAP. QUALUNQUE COSA CI ABBIA FATTO MORGANA--
QUALUNQUE COSA CI ABBIA FATTO, PAGHERÀ DIECI VOLTE DI PIÙ!
FALLE VEDERE, SORELLA! MOSTRALE COME COMBATTE UN VENDICATORE!

Non so come puoi incanalare energie tanto disparate, Wanda-- ma prendi anche le mie.

NON HA IMPORTANZA COME! QUEL CHE CONTA È CHE TU SCONFIGGA MORGANA! FORZA!

SIAMO CON TE, WANDA!

SIAMO TUTTI CON TE!

HAI SENTITO, MORGANA? È LA TUA MAGIA CHE MI PERMETTE DI CREARE IL LEGAME CON TUTTI-- MA È LA NOSTRA FORZA CHE L'ALIMENTA!
I VENDICATORI SONO TORNATI-- E TU SEI FINITA!

SÌ! CONTINUA, WANDA!
PÙ FORTE!
N-NO--
NON-- NON POSSO SOPPORTARLO--
NON LO PERMETTERÒ--
SI STA INDEBOLENDO, WANDA! POSSIAMO FARCELA-- POSSIAMO BATTERLA!
NON DORMITE! FORZA! FORZA!

NO!!
NON VE LO LASCERÒ FARE! NON VE LO PERMETTERÒ-- NON VI PERMETTERÒ DI SCONFIGGERMI!
PRIMA SPEZZERÒ IL VOSTRO LEGAME! POI-- VI UCCIDERÒ TUTTI!
KYAM
UHH!
UHOA! TRÈS IMPOLITE!
KRAM
BESTIA!
US AGENTI
STO BENE, RAGE-- IL MIO SCUDO MI PROTEGGE!
KRAK
MA-- CI STA DIVIDENDO!
PRESTO, WANDA! PRIMA CHE TU PERDA LA FORZA! SAI-- COSA FARE!
SONO-- SONO UN VENDICATORE! SONO-- PRONTO!
E SA COSA LE STA CHE DENDO. ALTRO POTERE-- PIÙ DI QUANTO LA SUA FORMA POSSA CONTENERE.
E LEI SA COSA PROVOCHERÀ QUESTO N LUI-- E NON PUÒ-- NON VUOLE--
KRAMM
COSA?! VISIONE?!
VISIONE!

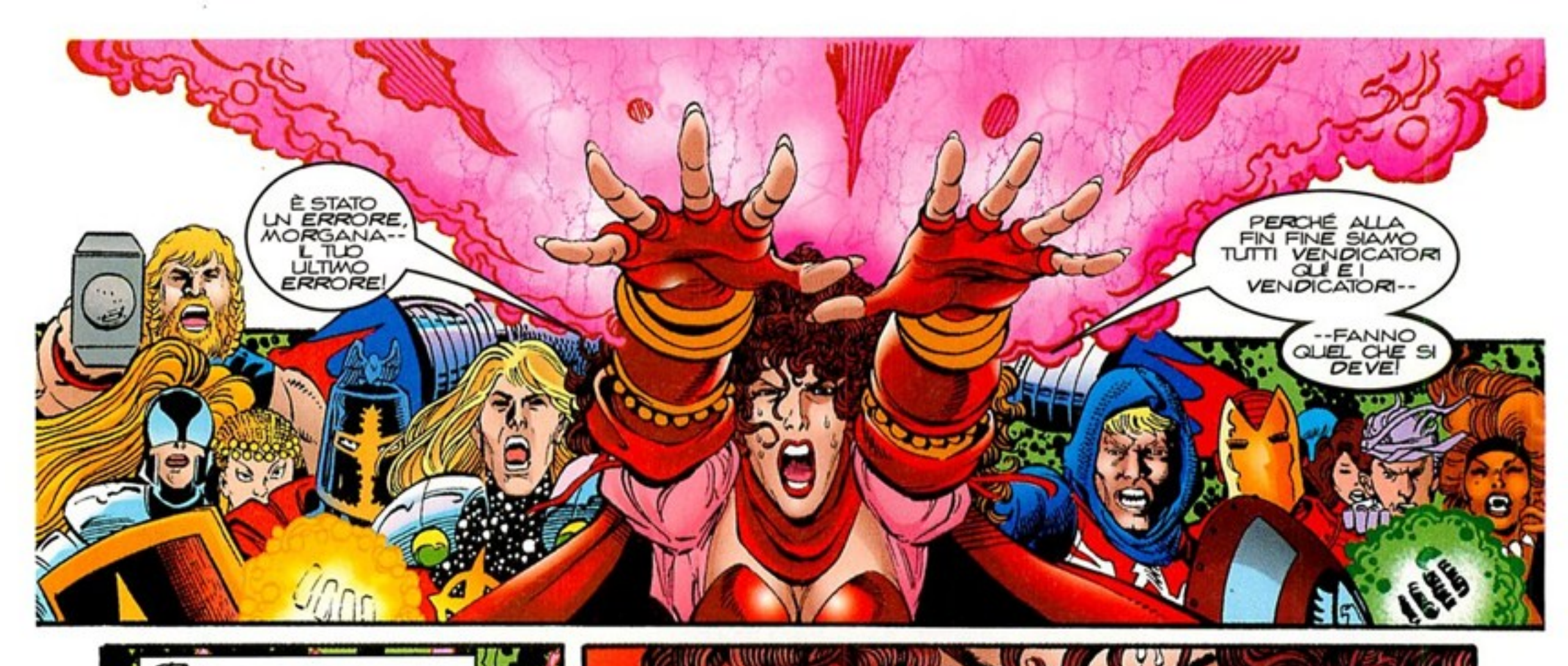
È STATO UN ERRORE, MORGANA-- IL TUO ULTIMO ERRORE!
PERCHÉ ALLA FIN FINE SIAMO TUTTI VENDICATORI QUI E I VENDICATORI--
--FANNO QUEL CHE SI DEVE!

E ALIMENTATO DA UNA FREDDA DETERMINAZIONE, IL SUO POTERE S'INVOLA VERSO L'ALTO-- E MENTRE MORGANA SENTE SFUGGIRE IL CONTROLLO SULLA SPADA--
--WONDER MAN SENTE LA SCARICA DEVASTARE IL SUO CORPO, FINO A PERDERNE IL CONTROLLO--
PERDONAMI, SIMON.
NO! NO!
SÌ!
E SI ODE UN GRIDO LANCINANTE DI DOLORE E RABBIA, MA SVANISCE--
--SVANISCE--

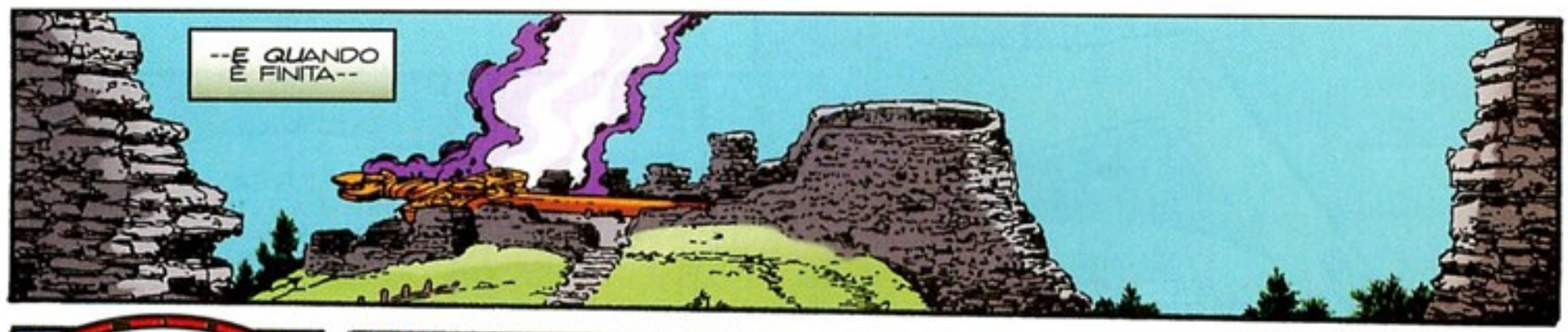
--E QUANDO È FINITA--

SIAMO-- SIAMO TORNATI NORMALI!
EN OTTIMA FORMA, AMICO!

SIAMO TORNATI-- AL CAPO TINTAGEL DI OGGI! ECCO IL QUINJET!
VA TUTTO BENE, ERCOLE? IL COLPO DI MORGANA--
STO-- STO BENE, FIRESTAR. GRAZIE PER LA PREMURA.

GIANT-MAN! IRON MAN! VISIONE HA BISOGNO DI AIUTO! ANDATE DA LU-- VEDETE COSA POTE-TE FARE!
SUBITO, CAP.

È-- È STATO DISTRUTTO--
TI PREGO, SERSI-- USA I TUOI POTERI DI TRASMUTAZIO-NE--
FARÒ QUEL CHE POSSO WANDA.
MA È UN SINTEZOIDE-- NON CAPISCO COME FUNZIONA-- NON POSSO RICREARE I SUOI COMPONENTI MANCANTI--

WANDA-- NEL CIELO, WANDA-- COSÈ QUELLA-- QUELLA ENER-GIA--?

QUELL' ENERGIA? È... SIMON, VISIONE.

È SIMON...

VICINO...
RESTITUIRÒ LA SPADA AL MARE DELLA NOTTE ETERNA, CAPITAN AMERICA-- PRIMA CHE POSSA ESSERE USATA PER ALTRE DIAVOLERIE.
BUONA IDEA, THOR.
E POI-- DEVO CERCARE IL MIO POPOLO SCOMPARSO, E CAPIRE SE È RIMASTO ALCUNCHÉ DI LORO.
MA TORNERÒ. È BENE ESSERE DI NUOVO INSIEME-- SAPERE CHE THOR HA AMICI COSÌ VALOROSI SU MIDGARD.
SEMPRE, THOR. NON DUBITARNE MAI.
FARÒ PARTIRE IL PILOTA AUTOMATICO, CAP.
GRAZIE, MONICA. MI SA CHE NE AVREMO BISOGNO.
VISIONE È IN CONDIZIONI STABILI. SERSI HA ESCLUSO TUTTI I SISTEMI DANNEGGIATI. È FUORI PERICOLO IMMEDIATO.
PUOI FARE DI PIÙ A CASA?
POSSIAMO PROVARCI. LO SAPREMO UNA VOLTA ALLA BASE.
BE', SEMBRA CHE SIA FINITA, RAGAZZI!
I CATTIVI SONO STATI SCONFITTI E I VENDICATORI SONO TORNATI SULLA BRECCIA, BOTTE E LIVIDI A VOLONTÀ.
ANCHE SE-- SE QUELLO ERA DAVVERO SIMON-- HO DUE PAROLE DA DIRE A QUALCUNO!
RIMANE UNA SOLA QUESTIONE APERTA E PERDONATE SE SEMBRO INOPPORTUNO...
CHE CE NE FACCIAMO DI 39 VENDICATORI?!

NOTIZIARIO FLASH
CON MEGAN McLAREN
BUON POMERIGGIO, MANHATTAN.
QUI È MEGAN McLAREN DELLA WJBP TV, DAVANTI AL PALAZZO DEI VENDICATORI, DOVE ATTENDIAMO NUOVI SVILUPPI--
--SPECIE ALLA LUCE DEGLI EVENTI DI IERI.
L'INCIDENTE, CHE HA DEMOLITO UNA BANCA A MANHATTAN, È STATO RIPRESO IN DIRETTA DALLE TELECAMERE DELLA SICUREZZA.
TUTTO È INIZIATO CON L'INTRUSIONE NELLA BANCA DEL SUPERCRIMINALE TURBINE--
SVEGLI, FANNULLONI! C'È UN CLIENTE--
--E IO NON VOGLIO FARE LA FILA!
USANDO I SUOI POTERI CICLONICI E LA SUA CORAZZA MUNITA DI LAME PER DEMOLIRE LA PORTA DELLA CASSAFORTE--
--TURBINE HA COSTRETTO GLI IMPIEGATI E I CLIENTI DELLA BANCA A RIEMPIRE UN GROSSO SACCO CON SOLDI E TITOLI--
--DOPODICHÉ--
OKAY! NESSUNO MI SEGUA, INTESI--? O QUESTO LO FARÒ A VOI!
MA PRIMA CHE TURBINE SE NE ANDASSE--
BELLO IL COSTUME NUOVO, TURBINE. L'HAI SOGNATO IL DISEGNO O CHE?
CHI--?!

TROPPI VENDICATORI

di KURT BUSIEK & GEORGE PÉREZ

AL VEY & BOB WIACEK chine TOM SMITH colori LUCIA TRUCCONE lettering

BREVOORT & HARRAS supervisione PIER PAOLO RONCHETTI traduzione

"MA QUANDO I VENDICATORI HANNO ATTACCATO--"
QUICKSILVER-- ATTENTO! LA MIA SCARICA--!
DIO! DEVO-- DEVO--
ARRENDITI, DAVID CANNON, O-- AGH!
PIETRO-- NO!
EHE-- SCUSA PER LA PSICO-RAGNATELA, QUICKSILVER! COLPA MIA--!
ERANO SOLO COLPI DI AVVERTIMENTO, TURBI! ORA ARRENDITI PRIMA CHE--
AVVERTI-MENTO, OCCHIO DI FALCO?!
NON POSSIAMO COLPIRLO COI VENDICA-TORI IN MEZZO! FALLI SPO-STARE PRIMA CHE--
UOMO SABBIA-- NFF!
ODDIO-- È FANTASTICO! SONO COSÌ TANTI CHE INCIAMPANO NEI LORO STESSI PIEDI!
MA È MEGLIO CHE ME LA SVIGNI--
--PRIMA CHE SI ORGANIZZINO!
FUGGI LONTANO FINCHÉ VUOI, MALVAGIO! NON SCAMPERAI ALLA FURIA DI ERCOLE!
ERC-- NO! HO INSERITO UNA TRAPPOLA A VENTO E SE LA COLPISCI--
"--SARÀ UN MACELLO!"
UHOA!
UHH!
EHI!
OKAY, ADESSO BASTA! TURBINE STA SCAP-PANDO! AVANTI--
--FERMIA-MOLO!

NON PREOCCUPARTI, OCCHIO DI FALCO. CI PE-- AIKH!
GHAH!

OH, MI DISPIACE, MACHINE MAN! NON VOLEVO-- TI SEI MESSO DI FRONTE A--
NON IMPORTA, BINARY. NE HO UN ALTRO, DOPO-TUTTO.
MA CHE--
ECCOLO--
DOVE? NON VEDO--

CI SCUSIAMO, SIGNORE. SE CONTATTA LA FONDAZIONE MARIA STARK, SONO CERTO CHE I DANNI SARANNO PRON-TAMENTE--
E PENSA CHE QUESTO SIA SUFFICIENTE? COS'È--?! LA GIORNATA DEL SUPEREROE DILETTANTE?

TELE DI RAGNO PSICHICHE, OCCHIO DI FALCO! HAI VISTO--
FAMMI UN FAVORE, QUICKSILVER, OKAY?
STAI... STAI ZITTO PER UN SEC...

UN EPISODIO IMBARAZZANTE PER LA FIERA SQUADRA-- CHE STAVA ANDANDO FORTE DOPO AVERE SCONFITTO IL BARONE ZEMO.
MA I PORTAVOCE DEI VENDICATORI PROMETTONO CHE LA SQUADRA SARÀ RIDOTTA A UN NUMERO PIÙ GESTIBILE--
SUPEREROI IN DIFFICOLTÀ
--E PROPRIO ORA, I MEMBRI FONDATORI STANNO CONFERENDO CON IL LORO NUOVO CONTATTO FEDERALE--
--MENTRE IL MONDO ATTENDE LA NUOVA FORMAZIONE--!
"SCUSATE IL RI-TARDO, GENTE--"
3
890

--MA QUALCUNO NON RIUSCIVA A DECIDERE CHE COSTUME INDOSSARE...

OH, COME SE FOSSE FACILE AVERE UN COSÌ BELL'ASPETTO! SALVE, AMICI! LA SEDUCENTE WASP E QUEL BRONTOLONE DI GIANT-MAN SONO QUI!

BELLO SCUDO, CAP!

GRAZIE, JAN. NON È QUELLO VECCHIO-- MA FA IL SUO LAVORO.

AHEM.

WASP, POSSO PRESENTARTI L'AGENTE FEDERALE DUANE JEROME FREEMAN, IL NOSTRO NUOVO CONTATTO FEDERALE?

UN SECONDO, IRON MAN! PRIMA--

--DEVO DIRE A THOR QUANTO È BELLO ORA CHE SI È SBARBATO! GIURO, THOR-- SEI IL DIO DEGLI STALLONI!

MOLTE GRAZIE, JANET.

E ORA FATEMI TORNARE AD ALTEZZA NORMALE E... MI SCUSI, MR. FREEMAN. DI SOLITO NON SONO COSÌ FRIVOLA--

--MA QUESTA RIUNIONE DI VENDICATORI MI HA DATO ALLA TESTA...

NON C'È BISOGNO DI SCUSE, MS. VAN DYNE. LA CAPISCO.

MA A PROPOSITO DI QUESTO-- SIETE TUTTI CONSIDERATI "FONDATORI", ANCHE SE CAPITAN AMERICA SI È UNITO A VOI PIÙ TARDI.

È ANCHE NEL VOSTRO STATUTO. COME FUNZIONA LA COSA?

È UNA QUESTIONE AMMINISTRATIVA, MR. FREEMAN.

QUALCUNO DEVE ESSERE RESPONSABILE DEL BUON NOME DELLA SQUADRA, PER QUANTO POSSA CAMBIARE LA FORMAZIONE.

ABBIAMO SCELTO CHE FOSSERO I FONDATORI-- E DI DARE A CAP TALE QUALIFICA QUANDO ABBIAMO ESPULSO HULK.

AH, CAPISCO.

ALLORA, MR. FREEMAN. PRIMA DI INIZIARE, HA QUALCHE CONDIZIONE DA PORRE PER FARE RIAVERE AI VENDICATORI LE LORO PRIORITÀ?
DOPO LA DISFATTA DI IERI, VORREI FORMARE UNA SQUADRA EFFICIENTE APPENA--

CONDIZIONI? OH, NO-- NON IO. FRANCAMENTE, SONO SORPRESO CHE ABBIATE AVUTO TANTA PAZIENZA MENTRE IO MI OCCUPAVO DELLA BUROCRAZIA.
DA COME LA VEDO IO, FATE UN LAVORO IMPORTANTE E SONO QUI PER RENDERVELO PIÙ FACILE. E, VI PREGO, CHIAMATEMI DUANE.

UH, CAP? SICURO CHE QUESTO TIPO SIA DEL GOVERNO?
RILASSATI, IRON MAN. NON TUTTI SONO DEGLI HENRY GYRICH...

OKAY, IL PRIMO PASSO È TORNARE A UN NUMERO GESTIBILE. PER FORTUNA, NON DOVREBBE ESSERE DIFFICILE.
PER L'AFFARE MORGANA LE FAY È ARRIVATA PARECCHIA GENTE, MA SI TRATTAVA DI UNA SITUAZIONE PARTICOLARE.
NON TUTTI QUELLI CHE SONO VENUTI INTENDEVANO RITORNARE MEMBRI ATTIVI. OTTO DI LORO SE NE SONO GIÀ ANDATI...

"STINGRAY È TORNATO ALLE SUE RICERCHE OCEANOGRAFICHE--
FILE EDIT ABILITIES HISTORY MEMBERSHIP STATUS
"--L'UOMO SABBIA AL SUO LAVORO CON LA SILVER SABLE INC.--
FILE EDIT ABILITIES HISTORY MEMBERSHIP STATUS
"--PHOTON DI RECENTE HA INIZIATO A LAVORARE CON IL PADRE, CHE HA BISOGNO DEL SUO AIUTO--
FILE EDIT ABILITIES HISTORY MEMBERSHIP STATUS
"--FIREBIRD È TORNATA ALLA SUA MISSIONE IN NEW MEXICO--
FILE EDIT ABILITIES HISTORY MEMBERSHIP STATUS
"--DARKHAWK PREFERISCE RESTARE UN EROE DI QUARTIERE, NEL QUEENS--
FILE EDIT ABILITIES HISTORY MEMBERSHIP STATUS
"--LA DONNA RAGNO HA UN LAVORO E UNA FIGLIA A DENVER--
FILE EDIT ABILITIES HISTORY MEMBERSHIP STATUS
"--IL FULMINE VIVENTE È TORNATO ALLE SUE LEZIONI ALLA U.C.L.A.--
FILE EDIT ABILITIES HISTORY MEMBERSHIP STATUS
"--E LA VEDOVA NERA-- BE', SE N'È ANDATA SENZA SPIEGAZIONI."
FILE EDIT ABILITIES HISTORY MEMBERSHIP STATUS

SE N'È ANDATA? VOLEVO PARLARLE DI--
CREDO CHE ALMENO TRE FONDATORI DEBBANO RESTARE--
--PER AIUTARE LA SQUADRA A RIMETTERSI IN PIEDI.

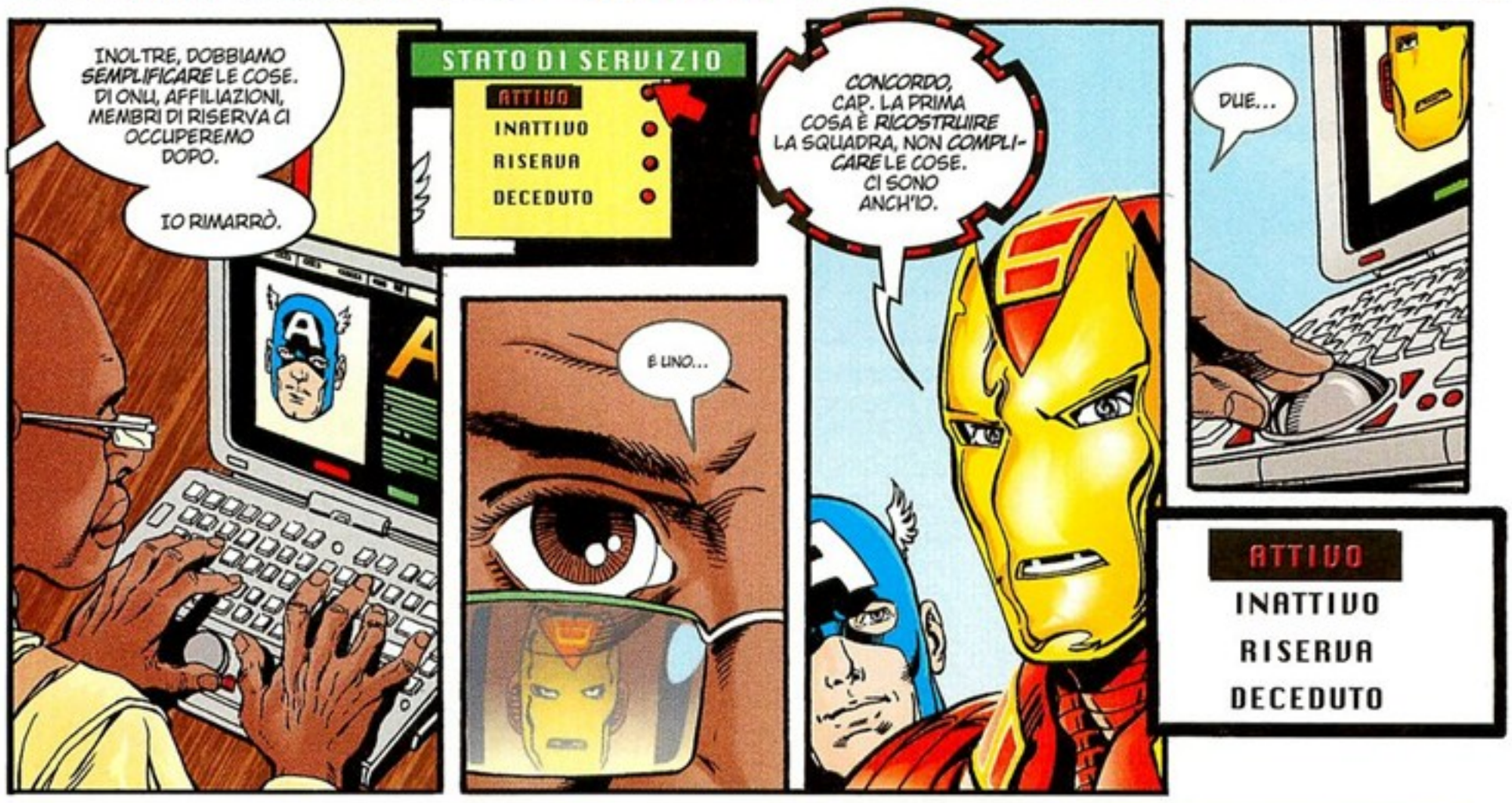
INOLTRE, DOBBIAMO SEMPLIFICARE LE COSE. DI ONU, AFFILIAZIONI, MEMBRI DI RISERVA CI OCCUPEREMO DOPO.
IO RIMARRÒ.
STATO DI SERVIZIO
ATTIVO
INATTIVO
RISERVA
DECEDUTO
CONCORDO, CAP. LA PRIMA COSA È RICOSTRUIRE LA SQUADRA, NON COMPLICARE LE COSE. CI SONO ANCH'IO.
È UNO...
DUE...
ATTIVO
INATTIVO
RISERVA
DECEDUTO

ANCHE IL DIO DEL TUONO È CON VOI SE LO VORRETE.
ANCHE SE LA RICERCA DEI MIEI SCOMPARSI FRATELLI ASGARDIANI DEVE PROSEGUIRE, NECESSITO DI UNA CASA SU MIDGARD--
--E NON SO PENSARE A UNA MIGLIORE DIMORA-- O A MIGLIORI COMPAGNI, QUANDO SUONERANNO GLI SQUILLI DI BATTAGLIA.
FANTASTICO, THOR-- VISTO CHE IO E HANK NON POSSIAMO RESTARE.
LUI HA UN NUOVO LAVORO IN UN ISTITUTO DI RICERCA NEL NEW JERSEY E IO DEVO OCCUPARMI DEI MIEI INVESTIMENTI FINANZIARI--
--QUANDO NON CERCHERÒ DI DISTRARLO DALLA SUA RICERCA--!
JAN!
NON VI SARETE RISPOSATI SENZA FAR SAPERE NIENTE A NESSUNO?
NON SAREI MAI RIUSCITA A NASCONDERLO!
NO, HANK È ANCORA TITUBANTE DOPO QUEL CHE È SUCCESSO L'ULTIMA VOLTA--
--MA CHISSÀ COSA CI RISERVA IL FUTURO?
JAN--!
INATTIVO
INATTIVO

BE', CI MANCHERETE ENTRAMBI, MA SONO SICURO CHE CI VERRETE A TROVARE.
QUANTO ALLA NOSTRA FORMAZIONE-- CREDO CHE DOVREMMO OFFRIRE A VISIONE E A SCARLET DI FARNE PARTE, CONSIDERATO...
SIEDE, QUASI IMMOBILE E TRISTE COME LA FIGURA NELLA VASCA DAVANTI A LEI.
LA FORMA ANDROIDE DI VISIONE È SOSPESA IN UNA SOLUZIONE DI NANOMACCHINE IDEATA DA TONY STARK--
--LA SUA MENTE MATEMATICA PRESIEDE AL LUNGO E DELICATO PROCESSO DI RICOSTRUZIONE DEL SUO CORPO DISTRUTTO.

GLI OCCHI DI LUI, SPROFONDATI NEL BUIO, RIVOLTI IN BASSO E CIECHI--
--E ACCUSATORI, O COSÌ LE SEMBRA.

--PER LE SUE FERITE--
--LE SUE FERITE--

LEI RIVIVE IL MOMENTO, E I VENDICATORI TORNANO A FRONTEGGIARE MORGANA LE FAY--
--E, ANCORA UNA VOLTA, LEI ESITA, INCAPACE DI IMPARTIRE IL COLPO FINALE--
--FINCHÉ UNA DELLE SCARICHE MISTICHE DI MORGANA LO COLPISCE, MANDANDO IN PEZZI METÀ DEL SUO CORPO--
VISIONE-- MI DISPIACE. NON AVREI DOVUTO--
NON C'È BISOGNO DI SCUSARSI, WANDA.
COSA?
VISIONE?!

AH. ORA TOCCA A ME SCUSARMI, PER AVERTI SPAVENTATA. MA MENTRE IL MIO CORPO È COLLEGATO AI COMPUTER DELLA BASE--
--POSSO PROIETTARE UN OLOGRAMMA OVUNQUE, DENTRO O VICINO AL PALAZZO.
SÌ-- NATURALMENTE.

UM, VISIONE-- MENTRE TI RICOSTRUISCI, SE C'È QUALCOSA CHE POSSO FARE PER TE-- QUALSIASI COSA--
CAPISCO CHE SEI SCONVOLTA, MA NON DOVRESTI ESSERLO. SONO UN VENDICATORE. HO ACCETTATO I RISCHI.

INOLTRE, NON DOVRESTI SENTIRE ALCUN OBBLIGO VERSO DI ME. IL NOSTRO MATRIMONIO È FINITO DA TEMPO, DAL PUNTO DI VISTA GIURIDICO.
SONO STATO DI-SASSEMBLATO. IN TERMINI UMANI SONO MORTO.

LA TUA PROMESSA ERA "FINCHÉ MORTE NON CI SEPARI", WANDA-- E QUINDI ORA È SCIOLTA.
MALEDIZIONE, VISIONE-- NON SI TRATTA DI OBBLIGO.

NO. NON SI PUÒ ANDARE AVANTI COSÌ. SEI PRONTO QUANDO IO NON LO SONO. IO SONO PRONTA QUANDO TU NON LO SEI. NON LO SOPPORTO PIÙ.
DICI CHE NON SIAMO SPOSATI. DICI CHE SONO VEDOVA. OKAY, LO ACCETTO.

DEVO FARLO, NO?

LUI TACE, MENTRE LEI ESCE DALLA STANZA, A SPALLE ALTE E PUGNI CHIUSI, E TACE ANCHE PER I LUNGHI ISTANTI SUCCESSIVI.

MA QUANDO FINALMENTE PARLA, LA SUA VOCE È BASSA, SORPRENDENTEMENTE TENERA--
WANDA...
--È TROPPO LIEVE PERCHÉ QUALCUNO POSSA SENTIRLA.

FUORI...
GUARDATE! STANNO USCENDO!
SHE-HULK! CAVALIERE NERO! FARETE PARTE DELLA NUOVA SQUADRA?
MI SPIACE DELUDERLA, NO. NON SAREMO NOI A FARE NOTIZIA.
IO E IL CAVALIERE FACCIAMO PARTE DEGLI EROI IN VENDITA-- LUI È UN MEMBRO, E IO UN AVVOCATO. E CRYSTAL E QUICKSILVER--

IO E MIO MARITO ANDREMO A FAR VISITA AI MIEI PARENTI AD ATTILAN, LA DIMORA ANCESTRALE DEGLI INUMANI.
E COSA PROVATE A LASCIARE I VENDICATORI?
È STATO MERAVIGLIOSO RITROVARE TANTI VECCHI AMICI--
--MA NON VEDO L'ORA DI STARE DI NUOVO CON LA MIA FAMIGLIA.
E AVETE IDEA DI CHI RESTERÀ NELLA SQUADRA?
NON SO PROPRIO RISPONDERE, TEMO. MA LE DIRÒ QUESTO--

--I MEMBRI FONDATORI STANNO DECIDENDO IN QUESTO MOMENTO--
I MEMBRI FONDATORI! AHA! CHI FU IL PRIMO A ESSERE SCELTO DA CAP SUL MONDO DI MORGANA?
VOGLIAMO FARCI TRATTARE COSÌ-- O ANDARE LÀ DENTRO ED ESIGERE IL POSTO CHE CI SPETTA?
RILASSATI, OCCHIO DI FALCO-- O FINIRAI PER FARTI MALE!
ERCOLE È FELICE DI LASCIARE LA SCELTA AGLI ALTRI!
E IO NON HO MAI VOLUTO ESSERE UN VENDICATORE A TEMPO PIENO. INOLTRE, NON ERI CONTRARIO AL FATTO CHE ENTRASSI?
SÌ, BE', FALCON, MA È STATO TANTO TEMPO FA--
QUANTO A ME, STO SOLO ASPETTANDO PER CORTESIA. NON HO INTENZIONE DI ENTRARE NÉ IN QUESTA NÉ IN ALTRE SQUADRE.
E NON CI VUOLE UN TELEPATE PER CAPIRE CHE SEI COSÌ SECCATO PERCHÉ NON SEI NEL COMITATO SELETTIVO.

SENTI UN PO', DRAGOLUNA-- NON STAVO PARLANDO CON TE!
MA GUARDALI. NON C'È SPAZIO IN QUESTA SQUADRA PER GENTE COSÌ.

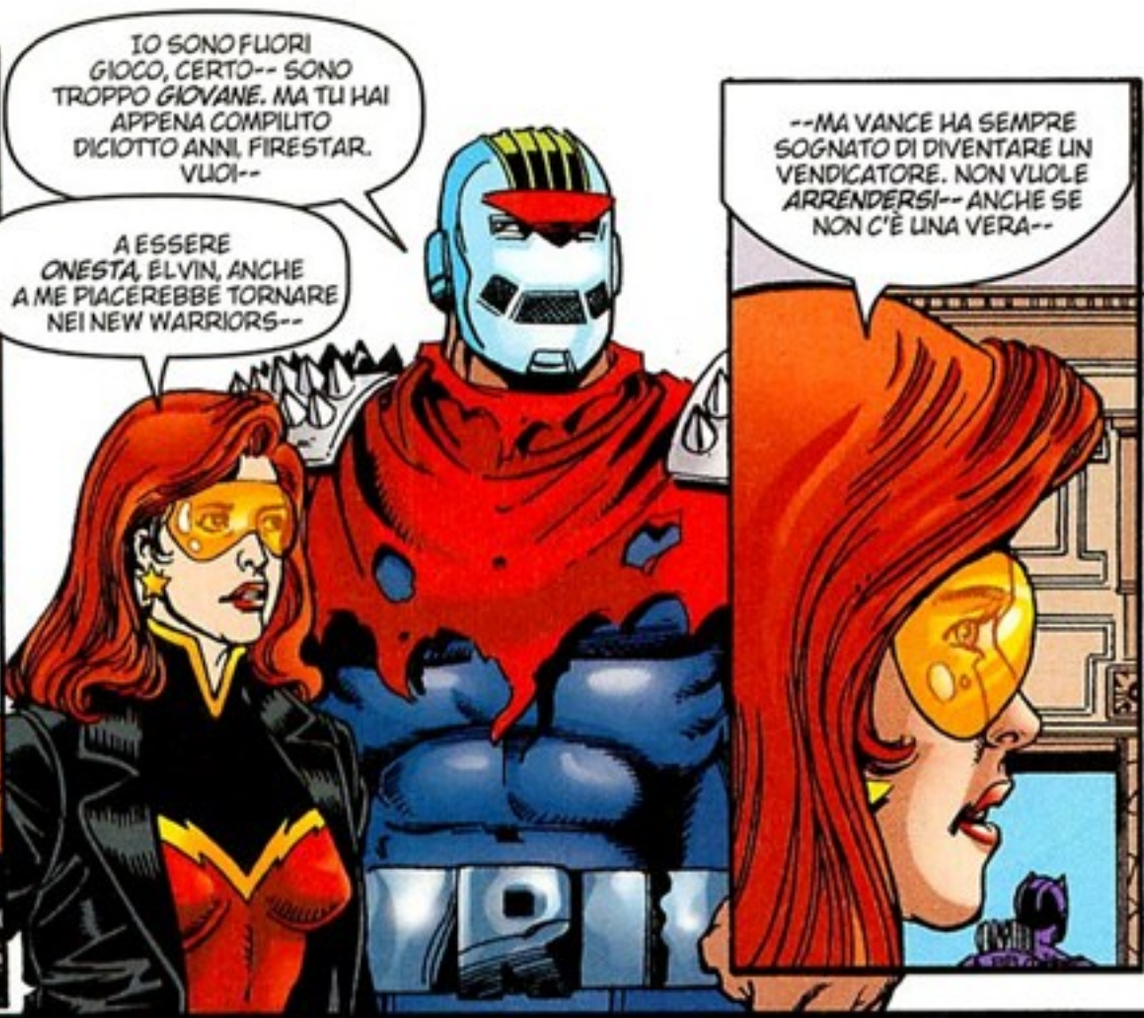
IO SONO FUORI GIOCO, CERTO-- SONO TROPPO GIOVANE. MA TU HAI APPENA COMPIUTO DICIOTTO ANNI, FIRESTAR. VUOI--
A ESSERE ONESTA, ELVIN, ANCHE A ME PIACEREBBE TORNARE NEI NEW WARRIORS--
--MA VANCE HA SEMPRE SOGNATO DI DIVENTARE UN VENDICATORE. NON VUOLE ARRENDERSI-- ANCHE SE NON C'È UNA VERA--

EHI! EHI! ANGEL!
VIENI-- DOBBIAMO ANDARE! HO SENTITO QUALCOSA SULLA FREQUENZA DELLA POLIZIA E PUÒ ESSERE LA NOSTRA OCCASIONE!
LIHLI?

VUOI VENIRE CON NOI, JUSTICE?
SENZA OFFESA, RAGE, MA NON È UN CASO DA NEW WARRIORS-- È ROBA DA VENDICATORI!
E ALLORA?

SEMBRA CHE I RAGAZZINI ABBIANO IN MENTE QUALCOSA. QUALCHE VOLTA SONO BRAVI-- PECCATO CHE NON --
--EHI EHI EHI. QUESTA È UN'IDEA...
"ATHENA? PALLADE? NIKE?"

"OH, ANDIAMO. TI SEMBRO GRECA?"

NON PROPRIO. NO.

CORONA? FIAMMATA? BLAZE?

CHI? QUELLO DEL FILM?

NON CREDO.

ALLORA, CHE SUCCEDE? DIMMELO IN FACCIA.

IN FACCIA LA VUOI, MIA CARA MS. DANVERS-- E IN FACCIA L' AVRAI. I TUOI POTERI SONO DECISAMENTE DIMINUITI.
DALLE MIE LETTURE, DUBITO CHE RIUSCIRAI PIÙ A TRASFORMARTI IN BINARY. MI DISPIACE.
NON DEVI. NON È COLPA TUA. INOLTRE, STAI SOLO CONFERMANDO QUEL CHE GIÀ SAPEVO. È COSÌ DA SETTIMANE.

FAMMI SOLO UN FAVORE, BESTIA, E NON DIRLO A NESSUNO. EHI, FUNZIONEREBBE UN AEREO DA COMBATTIMENTO? UNO DI QUEI WARBIRD, MAGARI?

PER UN EX BELLEZZA DELL'AERONAUTICA CHE VOLA? UN PO' ECCENTRICO!
MA, EHI, PASSERAI SOLO DA ENORMEMENTE POTENTE A INCREDIBILMENTE POTENTE. CHE MALE C'È A DIRLO--

NO, BESTIA. TU HAI GLI X-MEN, IO VOGLIO ENTRARE IN QUESTA SQUADRA-- E NON VOGLIO RISCHIARE DI NON RIUSCIRCI. ALLORA?
UH, PRIMA DI GUARDARE--

GUERRIERA? REGINA? STUKA? BLITZKRIEG?
EHI, IO MI CHIAMO BESTIA! CHE NE SO DI BEI NOMI?
REGALIA NIMBUS
DYNAMO MARVELLE
BLITZKRIEG GUERRIERA GALACTICA
SHRIKE PITFIRE
HURRICANE
STUKA ZERO

E MENTRE DUE VECCHI AMICI SI FANNO QUATTRO RISATE-- PARECCHI PIANI SOPRA, WANDA MAXIMOFF FISSA PENSIEROSA IL VUOTO.
DENTRO DI LEI È UN TURBINE DI SENTIMENTI, E SI SENTE TERRIBILMENTE SOLA.
MA DI NUOVO SCOPRE CHE I SUOI PENSIERI TORNANO SEMPRE ALLO STESSO PUNTO-- ALLO STESSO VOLTO--
--IL VOLTO DI UN MORTO--
WANDA!
EHI, WANDA-- SU CHE PIANETA SEI? AVANTI, SONO PRONTI-- E TI DICO IN ANTICIPO CHE CI SEI DI SICURO!

SÌ, FORSE AVETE RAGIONE. È MEGLIO CHE RESTI. ALMENO PER IL MOMENTO...

BE', I MIEI COMPITI DI PROTETTORE DELL'UNIVERSO MI OCCUPANO MOLTO NELLO SPAZIO, MA SE AVETE BISOGNO DI ME IN QUALCHE MISSIONE...

RESTERÒ A OLIMPIA-- ALMENO FINCHÉ NON MI ANNOIO, MA SE DARETE UNA FESTA-- O SE SAPETE CHE CE N'È UNA...

SIETE STATI MOLTO GENEROSI CON ME E LO SPADACCINO, MA QUESTO NON È IL NOSTRO MONDO--

--E CI SENTIAMO UN PO'... FUORI LUOGO. MA NON ABBIAMO PRESO NESSUNA DECISIONE, NON ANCORA...

MI SPIACE, CAP. HO TROPPE COSE DI CUI OCCUPARMI PER PENSARE DI IMPEGNARMI COME VENDICATORE.

IL MIO INTERESSE È PIÙ PER GLI UMANI E I RAPPORTI UMANI CHE PER L'AVVENTURA. MA SE AVETE BISOGNO DI ME--

IL DOVERE MI RICHIAMA A WAKANDA-- E DEVO AMMETTERE CHE TORNO VOLENTIERI, MA LE NOSTRE STRADE TORNERANNO A INCONTRARSI...

UUU! SAPEVO CHE MOLTI DI LORO AVEVANO ALTRI PIANI, MA ORA INIZIO A CHIEDERMI SE SAREMO ABBASTANZA PER LA SQUADRA!
FORSE IO E JAN DOVREMMO TORNARE SULLA NOSTRA DECISIONE...

IO NON MI PREOCCUPEREI. ABBIAMO CINQUE MEMBRI DECISI E MOLTI VOLONTARI. E OCCHIO DI FALCO NON È ANCORA STATO SENTITO--
--ANCHE SE LO ABBIAMO CHIAMATO DA UN PO'.
UM-- UNA COSA, SE MI È CONSENTITO. È MOLTO FUORI LUOGO--

--SE CHIEDO AI VENDICATORI CHE SE NE VANNO DI FIRMARMI QUALCHE AUTOGRAFO?
È SICURO DI ESSERE DEL GOVERNO--?
AUTOGRAPHS

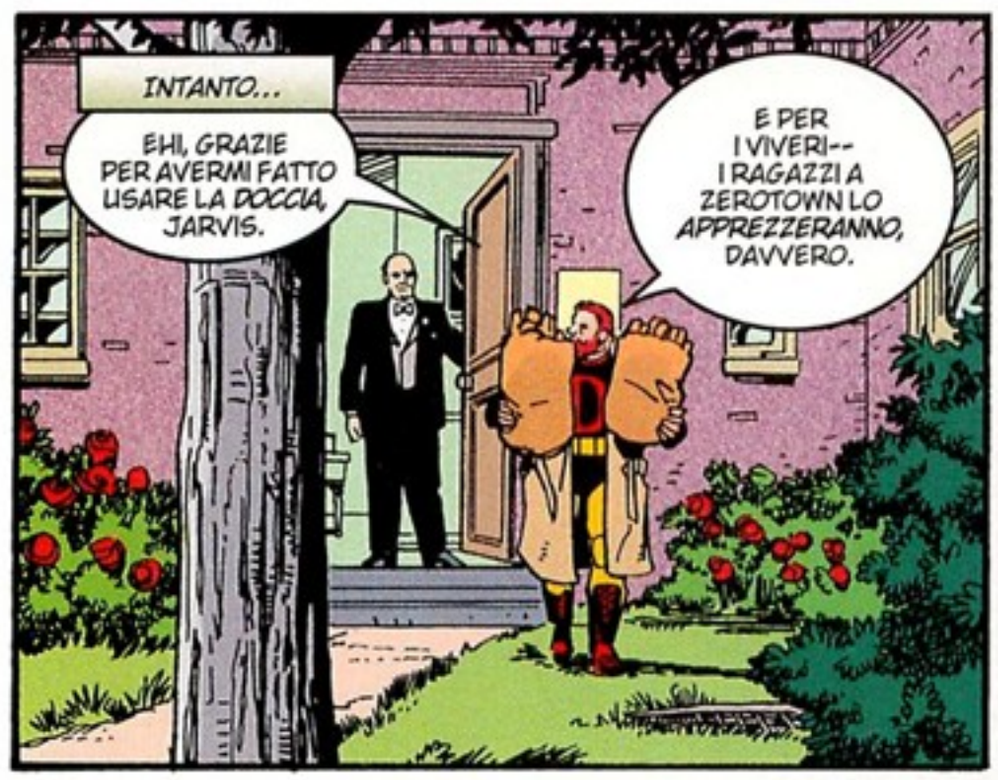
INTANTO...
EHI, GRAZIE PER AVERMI FATTO USARE LA DOCCIA, JARVIS.
E PER I VIVERI-- I RAGAZZI A ZEROTOWN LO APPREZZERANNO, DAVVERO.

IL PIACERE È MIO, SIGNOR D-MAN. SE DOVESSE AVERE ANCORA BISOGNO, TORNI PURE IN QUALSIASI MOMENTO.
AH, NON AVRÀ DEI PROBLEMI CON TUTTI QUEI GIORNALISTI?
NON PREOCCUPARTI DI QUESTO, JARV--

--CI SONO MOLTE STRADE PER ARRIVARE A ZEROTOWN, SE NON SI HA PAURA DI UN PO' DI FANGO. STAMMI BENE.

DELIVERY ENTRANCE
ANCHE LEI, SIGNORE. L'EROISMO SI PRESENTA IN VARIE FORME, SEMBRA-- MA RISPLENDE SEMPRE.

AH-- ED ECCONE ALTRI. CI SARÀ MOLTO MENO CAOS, QUANDO LA SITUAZIONE SI SARÀ ASSESTATA--
--MA IN QUESTI ULTIMI GIORNI-- ESSERE AL COSPETTO DI TANTA NOBILTÀ--

UAHH-UHH! CAVALCA, STARFOX! VERSO I PALAZZI DEL PIACERE DI DENEB-7-- E FAI PRESTO!
LO SAI ALMENO DOV'È DENEB-7?
PERCHÉ? TI SERVONO INDICAZIONI?
SIGNORE, SIGNORE--!

NON AVREI MAI MESSO PIEDE IN QUEI CASINÒ, TIGRA-- MA ORA CHE CI PENSO, FORSE SONO IL POSTO GIUSTO PER TE.
BLAAAAHHH!

MARTY! LASSÙ-- GUARDA!

LI HO VISTI, MEGAN-- LI HO VISTI!

THUNDERBOLT. OCCUPATO.
LIBERATOR. SCIOCCHINO.
FLASH. VECCHIO.
OH, UN ALTRO ESEMPIO DEL GUSTO IMPECCABILE DI EDWIN JARVIS!
GIÀ.

OH, EHM-- SALVE, IRON MAN! CHE SUCCEDE?
NOI TI ASPETTIAMO IN SALA RIUNIONI-- SE TU SEI PRONTA, CERTO.

OVVIO CHE LO SONO. STAVO SOLO, AH-- ASSICURANDOMI CHE IL BAR FOSSE FORNITO. CI SARÀ UNA CONFERENZA STAMPA DOPO--
--LAVORAVO IN UNA RIVISTA PRIMA-- SO QUANTO BEVONO I GIORNALISTI.

UH... CERTO!
ALLORA ANDIAMO, OKAY?
E SE IRON MAN SI FA DELLE DOMANDE NON È PERCHÉ CAROL DANVERS FOSSE DIETRO AL BAR, MA PERCHÉ HA SENTITO IL BISOGNO--

--DI SCUSARSI PER QUESTO--

INTANTO...
AHH, LO ADORO! IL MOMENTO POCO PRIMA DI UN ATTACCO, QUANDO NON TI HANNO VISTO ARRIVARE--
--E NON HANNO IDEA DI COSA LI ASPETTA--!

EHE. FORSE I VENDICATORI SI FARANNO VIVI-- E POTRÒ FARLI FESSI UN'ALTRA VOLTA!
O FORSE SAREMO NOI A FAR PASSARE PER FESSO TE, TURBINE!
UHU--?

BOOM

PRIMA SEI SFUGGITO AI VENDICATORI PERCHÉ ERANO TROPPI-- PERCHÉ SI SONO INTRALCIATI A VICENDA!
MA STAVOLTA-- SARANNO I VENDICATORI A SGOMINARTI!

AH, SÌ? BE', NON VEDO VENDICATORI QUI, RAGAZZO--
--SOLO UN PAIO DI MOCCIOSETTI CHE VOGLIONO GIOCARE CON I GRANDI!
IO ME LA SONO CAVATA CONTRO GIANT-MAN E CAPITAN AMERICA. E VOI CREDETE DI SCONFIGGERMI?

AVANTI, JUSTICE. MUORI DALLA VOGLIA DI DIRGLI QUEL CHE HAI DETTO A ME...
TI HO STUDIATO, TURBINE! HO STUDIATO TUTTI I NEMICI DEI VENDICATORI!
SEI PIÙ FORTE CONTRO EROI CON POTERI FISICI-- CHE LA TUA MOBILITÀ TI CONSENTE DI ELUDERE.
MA CONTRO LA MIA TELECINESI-- E LE RAFFICHE A MICROONDE DI FIRESTAR-- NON HAI POSSIBILITÀ!
AH, SÌ? BE', TURBINE È UN OSSO DURO! AVANTI, PICCOLI--
--FATEMI VEDERE!

ALLORA, CONSIDERIAMO LE POSSIBILITÀ.

ABBIAMO LO SPADACCINO E MAGDALENE, ERCOLE, FALCON, MACHINE MAN, MS. MARVEL...

AH, NON CAROL, CAP. NON CREDO SIA ADATTA.

POSSIBLE AVENGERS

UHU? PERCHÉ NO?

IL PIU' POTENTE CAFFE' LLA TERRA

PREFERISCO NON DIRLO ADESSO, MA HO DELLE RISERVE.

PENSO CHE ABBIAMO BISOGNO DI SAPERNE DI PIÙ, IRON MAN. CAROL È STATA UN BUON VENDICATORE E VUOLE PARTECIPARE...

È STATA OTTIMA, IRON MAN-- E TU LO SAI! CHE STAI DICENDO?

IO NON LA CONOSCO BENE-- MA NON HO MAI SENTITO NIENTE DI MALE SU DI LEI.

IO LA CONOSCO MEGLIO, HENRY PYM-- E HA AFFRONTATO BATTAGLIE E TRAGEDIE COME UNA VERA GUERRIERA.

NON VOGLIO SENTIRE ACCUSE VAGHE CONTRO DI LEI.

OKAY, OKAY. NON SONO DISPOSTO A SPIEGARE LE MIE RISERVE, VISTO CHE POTREI SBAGLIARMI.

QUINDI LE RITIRO.

UN'ALTRA POSSIBILITÀ. CHE NE DITE DI LIS AGENT?

ALLORA--

--DOV'È OCCHIO DI FALCO?

CLAP CLAP CLAP CLAP
CLAP CLAP CLAP CLAP CLAP
OCCHIO DI FALCO! TU-- STAVI GUARDANDO?
MI PIACE TENERE D'OCCHIO I NUOVI TALENTI-- È UN'ABITUDINE CHE TI RESTA QUANDO SEI STATO UN LEADER.
E VOI DUE-- DEVO DIRE--
--QUESTO SÌ CHE È TALENTO!

BE', ABBIAMO COMBATTUTO AL FIANCO DEI VENDICATORI SOLO PER CASO PRIMA, MA CI PIACEREBBE DAVVERO ENTRARE IN SQUADRA--
--COSÌ ABBIAMO PENSATO CHE, SE AVESSIMO FERMATO TURBINE, DOPO LA SCONFITTA DI PRIMA--
AVRESTE DIMOSTRATO IL VOSTRO VALORE E POTUTO FAR PARTE DEI GRANDI, EH?
TURBINE! PSST! EHI, TURBINE!
SAREBBE UNA BUONA IDEA-- SE I GRANDI CINQUE PRESTASSERO ATTENZIONE A QUEL CHE AVVIENE FUORI DAL PALAZZO OGGI.
MA PER COME STANNO LE COSE, SIETE SFORTUNATI--
--A PARTE, CERTO, PER IL VOSTRO ZIO OCCHIO DI FALCO--!
L'ATMOSFERA QUI, FUORI DAL PALAZZO DEI VENDICATORI, È DI FIDUCIA, E UN SILENZIOSO OTTIMISMO PERVADE LA FOLLA.
IL FLUSSO DI VENDICATORI IN PARTENZA È RALLENTATO, E SI PENSA CHE PRESTO CI SARÀ UN ANNUNCIO.
ALTRA NOVITÀ: TURBINE È DIETRO LE SBARRE. CATTURATO NON DA QUALCHE VETERANO FRA I VENDICATORI--
--MA DA JUSTICE E FIRESTAR, I DUE GIOVANI NEW WARRIORS CHE HANNO ABITATO ALLA BASE NEGLI ULTIMI GIORNI.

OCCHIO DI FALCO, CHE LI STA ACCOMPAGNANDO DENTRO, HA DETTO AI GIORNALISTI DI ATTENDERE GRANDI NOTIZIE RELATIVE AI DUE RAGAZZI.

QUESTO POCO FA.

OH, OCCHIO DI FALCO, NON AVRAI--!

SÌ, INVECE. VI PRESENTO QUESTI DUE NUOVI MEMBRI, GENTE. SE LO SONO GUADAGNATO-- E IO HO DATO LORO LA CERTEZZA.

OCCHIO DI FALCO-- NON PUOI PARLARE IN QUESTO MODO!

PERCHÉ SIETE MEMBRI FONDATORI? VIA, CAP, HAI DETTO TU STESSO CHE DOVRESTI ASCOLTARMI DI PIÙ.

BE', TE LO DIRÒ FORTE E CHIARO. O SONO AMMESSI-- O IO ME NE VADO.

VI ALLENERETE CON NOI. E SARETE CHIAMATI IN CASO DI BISOGNO-- E SARESTE I PRIMI A SOSTITUIRE UN' EVENTUALE DEFEZIONE.
OCCHIO DI FALCO HA RAGIONE-- VE LA SIETE GUADAGNATA. COSA NE DITE?

BE'...
SÌ! DICIAMO SÌ! SÌ, SÌ, SÌ!!
DIREI CHE LA RISPOSTA È AFFERMATIVA.

LE SORPRESE NON FINISCONO MAL..
COSA...? CAP CHE CAMBIA IDEA? DEVE ESSERE SUCCESSO TRE VOLTE DAL 1941!
E SU QUESTA NOTA, È TEMPO CHE IO E JANNIE CI TOGLIAMO DI TORNO. NON VI SERVE CHE RESTIAMO QUI.
CONOSCETE IL NUMERO, E POTETE CHIAMARCI QUANDO VOLETE. MA PER ORA--
--È MEGLIO CHE USI IL MIO CERCAPERSONE PER L'ALTRO SUO SCOPO--
EH?
SNEK
CLIK
VMM
--E--
--CHE TORNI--
--ALLE DIMENSIO-NI--
--DI UNA FORMICA!
PRONTA, JAN?
COME LO SARÒ SEMPRE. FELICE DI AVERLA CONOSCIUTA, DUANE-- HA DELLE BELLE FOSSETTE, SA?
E, USCITI DI SCENA...
ALLORA?
GUIDACI TU, AMICO...

STANNO USCENDO. SPERO SIA RIMASTO ABBASTANZA NASTRO PER FILMARE TUTTO...

NESSUN RIMPIANTO, HANK?
TANTI, MA FINCHÉ SARAI CON ME, NON HANNO IMPORTANZA. LA NUOVA SQUADRA AVRÀ LA RIBALTA--
--MA IO SONO L'UOMO PIÙ FORTUNATO DEL MONDO!
OUUU!

BUONASERA A TUTTI. SONO DUANE FREEMAN. MA QUESTO NON VI INTERESSA. E PERCHÉ DOVREBBE?
SMETTERÒ DI ANNOIARVI, E VI DIRÒ SOLO CHE SONO MOLTO LIETO DI DIVIDERE QUESTO PALCO--

--CON I NUOVI VENDICATORI!

GRAZIE.
SONO FIERO DELLA VOSTRA FIDUCIA IN NOI E SPERO CHE NE SAREMO ALL'ALTEZZA. I NUOVI VENDICATORI SAREMO IO, IRON MAN E THOR--
--VISIONE, SCARLET, OCCHIO DI FALCO E, AH, WARBIRD, CHE ERA GIÀ CON NOI COME MS. MARVEL--
--E I NOSTRI DUE MEMBRI DI RISERVA, JUSTICE E FIRESTAR. ORA, SE CI SONO DOMANDE...

OH, PENSA CHE SIA TUTTO QUI, VERO?
NON PREOCCUPARTI, OCCHIO DI FALCO, LO FARÀ. LO FA SEMPRE.
COSA? COSA STANNO ASPETTANDO?
LO DIRÀ? AVANTI, DEVE DIRLO...
IRON MAN, FAI QUALCOSA, PER FAVORE.
NON STAI DIMENTICANDO QUALCOSA, LEGGENDA VIVENTE?
OKAY. OKAY. LO DIRÒ.

PRESTO, MARTY, PRESTO!
NON PERDERTELO!
CI SONO, CI SONO. PRIMO PIANO SU CAP, POI INDIETRO A INCLUDERE GLI ALTRI--
--MENTRE GRIDA--
VENDICATORI UNITI!
E LA FOLLA IMPAZZISCE--!

PALAZZO DEI VENDICATORI, SEDE DEGLI EROI PIÙ POTENTI DELLA TERRA...
...E VISTA DI NUOVO FAMILIARE PER I NEWYORKESI, DOPO UNA TROPPO LUNGA ASSENZA...
OH, AMICO JARVIS! BUONGIORNO A TE-- SPERO VADA TUTTO BENE DENTRO.
OH, GRAZIE, PADRON THOR! SÌ, VA TUTTO BENE-- STAVO ANDANDO A IMBUCARE LA POSTA.
E DEVO DIRE CHE È UN PIACERE CHE LA BASE SIA DI NUOVO COSÌ ATTIVA, COSÌ PIENA DI VITA.
È RIUSCITO A TROVARE I SUOI ASGARDIANI?
NO, AHIMÈ, NON HO AVUTO ALCUN SUCCESSO. SONO SOLAMENTE STATO IN GRADO DI RECUPERARE UN CERTO OGGETTO DEL REGNO ETERNO--
--NOTO COME LO SCRIGNO DEGLI ANTICHI INVERNI, CHE HO TROVATO NEI BOSCHI DEL MINNESOTA.
È-- MERAVIGLIOSO, THOR! CHE ELEGANZA, CHE STILE-- MA TEMO SIA UN PO' CONSUMATO.
MI CHIEDO-- POSSO PROVARE A LUCIDARLO, E A METTERLO IN UNA DELLE TECHE NEL SALONE DI SOPRA?
STARÒ MOLTO ATTENTO, E--
NON SO PENSARE A UN GUARDIANO PIÙ FIDATO DI TE. MA FAI ATTENZIONE CHE LO SCRIGNO NON SI APRA--
--O IL MONDO TORNERÀ A ESSERE VITTIMA DI UNA NUOVA ERA GLACIALE.
ERA GLACIALE?
DO NOT BEND
AH-- TI HO SPAVENTATO, E LE TUE MANI HANNO FATTO CADERE LE LETTERE.

UN INIZIO TRANQUILLO, VERO? MA LA QUIETE NON DURERÀ A LUNGO, POICHÉ I POTENTI VENDICATORI SONO DIVENUTI IL BERSAGLIO DI...

TERRIBILI ACCUSE

AL VEY chine e TOM SMITH colori LUCIA TRUCCONE lettering

BREVOORT & HARRAS supervisione PIER PAOLO RONCHETTI traduzione

KURT Buslek di GEORGE Pérez

una presentazione STAN LEE

I CANNONI TI STANNO ANTICIPANDO, TI SPARANO PER COSTRINGERTI A STARE PIÙ GIÙ, PER SPINGERTI PIÙ RASENTE AL PAVIMENTO!
WARBIRD, ATTENTA!
SE NON TI MUOVI SOPRA DI LORO, FINIRAI NEL RAGGIO DELLE TRAPPOLE DI SICUREZZA E--
--SE VOGLIO AVVICINARMI ABBASTANZA A QUESTO!
E CIÒ SIGNIFICA CHE L'UNICA COSA CHE RESTA DA FARE È AFFRONTARE QUESTO CAGNACCIO--
--CHE PER QUANTO FORTE SIA--
--NON PUÒ REGGERE--
FRAM
--UHU? ANCORA IN PIEDI--?

E CON QUESTA-- ABBIAMO CONCLUSO L'ADDESTRAMENTO. CREDO--!

EXERCISE PROGRAM ENDED

E A TEMPO DI RECORD ANCHE! È IL PIÙ VELOCE "RUBABANDIERA" CHE HO VISTO DA QUANDO QUICKSILVER ERA NEI VENDICATORI!

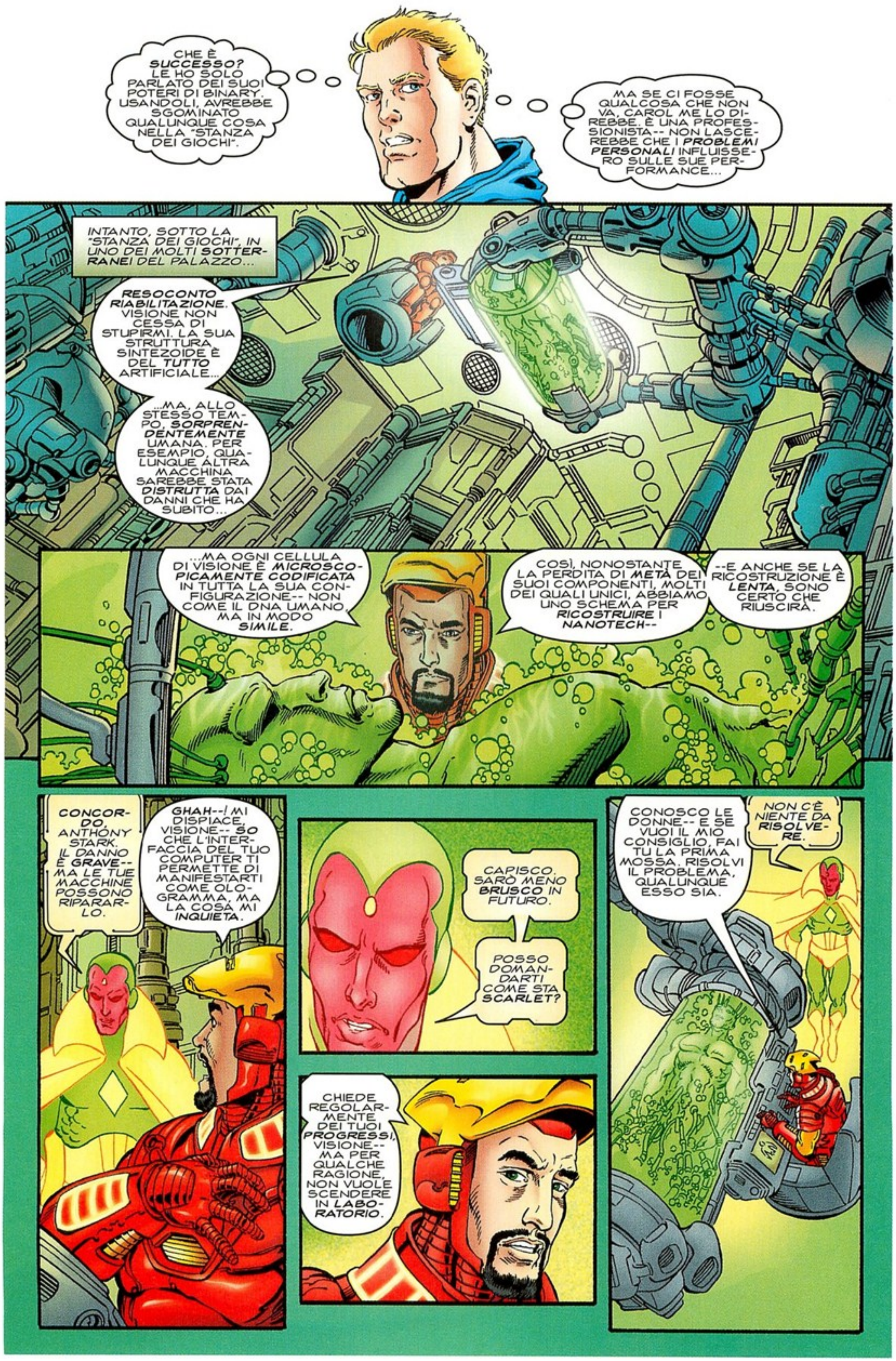
CHE È SUCCESSO? LE HO SOLO PARLATO DEI SUOI POTERI DI BINARY. USANDOLI, AVREBBE SGOMINATO QUALUNQUE COSA NELLA "STANZA DEI GIOCHI".
MA SE CI FOSSE QUALCOSA CHE NON VA, CAROL ME LO DIREBBE. È UNA PROFESSIONISTA-- NON LASCEREBBE CHE I PROBLEMI PERSONALI INFLUISSERO SULLE SUE PERFORMANCE...
INTANTO, SOTTO LA "STANZA DEI GIOCHI", IN UNO DEI MOLTI SOTTERRANEI DEL PALAZZO...
RESOCONTO RIABILITAZIONE. VISIONE NON CESSA DI STUPIRMI. LA SUA STRUTTURA SINTEZOIDE È DEL TUTTO ARTIFICIALE...
...MA, ALLO STESSO TEMPO, SORPRENDENTEMENTE UMANA. PER ESEMPIO, QUALUNQUE ALTRA MACCHINA SAREBBE STATA DISTRUTTA DAI DANNI CHE HA SUBITO...
...MA OGNI CELLULA DI VISIONE È MICROSCOPICAMENTE CODIFICATA IN TUTTA LA SUA CONFIGURAZIONE-- NON COME IL DNA UMANO, MA IN MODO SIMILE.
COSÌ, NONOSTANTE LA PERDITA DI METÀ DEI SUOI COMPONENTI, MOLTI DEI QUALI UNICI, ABBIAMO UNO SCHEMA PER RICOSTRUIRE I NANOTECH--
--E ANCHE SE LA RICOSTRUZIONE È LENTA, SONO CERTO CHE RIUSCIRÀ.
CONCORDO, ANTHONY STARK. IL DANNO È GRAVE-- MA LE TUE MACCHINE POSSONO RIPARARLO.
GHAH--! MI DISPIACE, VISIONE-- SO CHE L'INTERFACCIA DEL TUO COMPUTER TI PERMETTE DI MANIFESTARTI COME OLOGRAMMA, MA LA COSA MI INQUIETA.
CAPISCO. SARÒ MENO BRUSCO IN FUTURO.
POSSO DOMANDARTI COME STA SCARLET?
CHIEDE REGOLARMENTE DEI TUOI PROGRESSI, VISIONE-- MA PER QUALCHE RAGIONE, NON VUOLE SCENDERE IN LABORATORIO.
CONOSCO LE DONNE-- E SE VUOI IL MIO CONSIGLIO, FAI TU LA PRIMA MOSSA. RISOLVI IL PROBLEMA, QUALUNQUE ESSO SIA.
NON C'È NIENTE DA RISOLVERE.

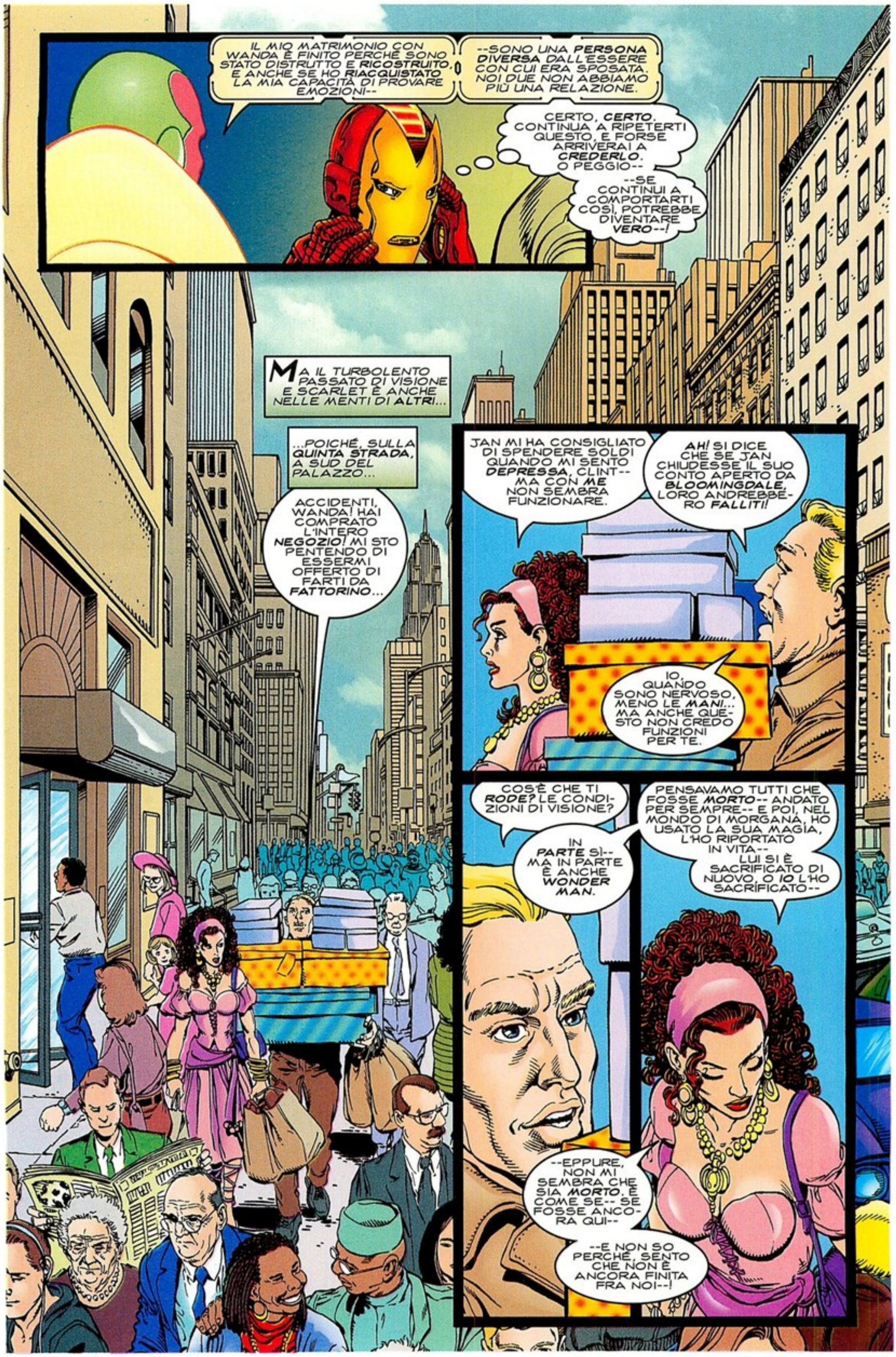
IL MIO MATRIMONIO CON WANDA È FINITO PERCHÉ SONO STATO DISTRUTTO E RICOSTRUITO, E ANCHE SE HO RIACQUISTATO LA MIA CAPACITÀ DI PROVARE EMOZIONI--
--SONO UNA PERSONA DIVERSA DALL'ESSERE CON CUI ERA SPOSATA. NOI DUE NON ABBIAMO PIÙ UNA RELAZIONE.
CERTO, CERTO. CONTINUA A RIPETERTI QUESTO, E FORSE ARRIVERAI A CREDERLO. O PEGGIO--
--SE CONTINUI A COMPORTARTI COSÌ, POTREBBE DIVENTARE VERO--!
MA IL TURBOLENTO PASSATO DI VISIONE E SCARLET È ANCHE NELLE MENTI DI ALTRI...
...POICHÉ, SULLA QUINTA STRADA, A SUD DEL PALAZZO...
ACCIDENTI, WANDA! HAI COMPRATO L'INTERO NEGOZIO! MI STO PENTENDO DI ESSERMI OFFERTO DI FARTI DA FATTORINO...
JAN MI HA CONSIGLIATO DI SPENDERE SOLDI QUANDO MI SENTO DEPRESSA, CLINT-- MA CON ME NON SEMBRA FUNZIONARE.
AH! SI DICE CHE SE JAN CHIUDESSE IL SUO CONTO APERTO DA BLOOMINGDALE, LORO ANDREBBE-RO FALLITI!
IO, QUANDO SONO NERVOSO, MENO LE MANI... MA ANCHE QUE-STO NON CREDO FUNZIONI PER TE.
COS'È CHE TI RODE? LE CONDI-ZIONI DI VISIONE?
IN PARTE SÌ-- MA IN PARTE È ANCHE WONDER MAN.
PENSAVAMO TUTTI CHE FOSSE MORTO-- ANDATO PER SEMPRE-- E POI, NEL MONDO DI MORGANA, HO USATO LA SUA MAGIA, L'HO RIPORTATO IN VITA-- LUI SI È SACRIFICATO DI NUOVO, O IO L'HO SACRIFICATO--
--EPPURE, NON MI SEMBRA CHE SIA MORTO. È COME SE-- SE FOSSE ANCO-RA QUI--
--E NON SO PERCHÉ, SENTO CHE NON È ANCORA FINITA FRA NOI--!

"--SIAMO VENDICATORI, NO? COSA PUÒ ESSERCI DI MEGLIO?"

SIAMO QUI, MR. FREEMAN. PARLI PURE.

TI PREGO, CAP-- CHIAMAMI DUANE.

VORREI RINGRAZIARVI TUTTI PER AVER RISPOSTO COSÌ IN FRETTA, VENDICATORI. ABBIAMO UNA SITUAZIONE PROBLEMATICA QUI E--

SÌ, SÌ, SÌ. SALTA PURE IL PROLOGO, DUANE... PASSA ALLA PARTE INTERESSANTE.

"BENE, OCCHIO DI FALCO. TUTTO INIZIA CON UN' ASTRONAVE ALIENA AFFONDATA, TROVATA DAGLI AGENTI S.H.I.E.L.D. NEL MARE AL LARGO DEL MAINE.

"SI PENSA APPARTENESSE ALLA FLOTTA SPAZIALE DI THANOS-- E CHE SIA STATA ABBATTUTA ANNI FA.

"ABBIAMO MANDATO A INDAGARE UNA SQUADRA DI RECUPERO DEL PROGETTO PEGASUS. HANNO VIAGGIATO SU UN AEREO DI LINEA PER RAGIONI DI SICUREZZA--

JESSICA KNOWLES
DAVIS KENT
JEROME N'TUBA
FAITH BARROWS
SIDNEY KEITH, MISSION CHIEF
LaANN MARGOLIS
SEAMUS McANN
CHAMPIONAIR

"--MA PURTROPPO L'AEREO SI È SCHIANTATO, PER MOTIVI CHE NON SAPPIAMO DETERMINARE. È ANCORA IN MARE E GRAN PARTE DEI PASSEGGERI È VIVA--

"--MA FRANCAMENTE SOSPETTIAMO UN SABOTAGGIO."

VOGLIAMO CHE CI AIUTIATE A SALVARE I PASSEGGERI-- E STATE PRONTI, NEL CASO CHE CIÒ CHE HA PROVOCATO LO SCHIANTO SIA ANCORA ATTIVO.

PREFERIAMO NON RENDERE PUBBLICO L'ACCADUTO--

UN MOMENTO. STAI DICENDO CHE FORSE IL GOVERNO HA CAUSATO LA MORTE DI CIVILI-- E VOLETE CHE I VENDICATORI VI AIUTINO A COPRIRE LA COSA--?

BASTA, OCCHIO DI FALCO. OGNI ISTANTE CHE PERDIAMO È PREZIOSO.

ANDIAMO SUBITO, MR. FREEMAN.

VISIONE-- VISTO CHE SEI BLOCCATO NEL PALAZZO, TI OCCUPERAI TU DEL MONITOR E DELLE COMUNICAZIONI.

NON CREDO SARÀ UN PROBLEMA PER TE, GIUSTO?

NIENTE AFFATTO. NON MI SERVE UN CORPO PER FUNZIONI COSÌ SEMPLICI. MA, LO CONFESSO-- VORREI VENIRE CON VOI.

SUCCEDERÀ, VISIONE-- PRIMA DI QUANTO PENSI. CONTACI.

ORA, ANDIAMO, VENDICATORI-- PRESTO!

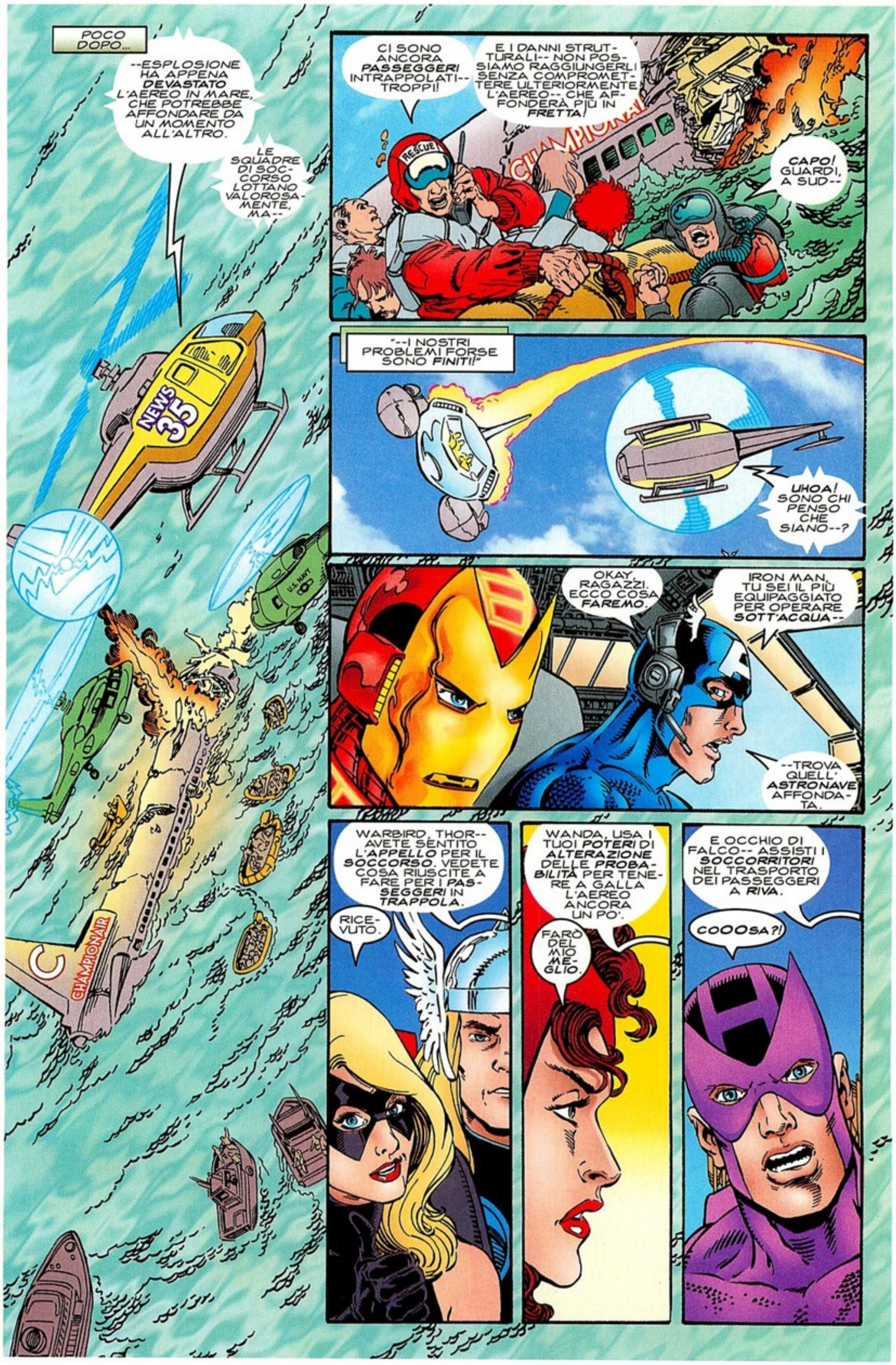
POCO DOPO...
--ESPLOSIONE HA APPENA DEVASTATO L'AEREO IN MARE, CHE POTREBBE AFFONDARE DA UN MOMENTO ALL'ALTRO.
LE SQUADRE DI SOCCORSO LOTTANO VALOROSAMENTE, MA--
CI SONO ANCORA PASSEGGERI INTRAPPOLATI-- TROPPI!
E I DANNI STRUTTURALI-- NON POSSIAMO RAGGIUNGERLI SENZA COMPROMETTERE ULTERIORMENTE L'AEREO-- CHE AFFONDERÀ PIÙ IN FRETTA!
RESCUE
CHAMPIONAIR
CAPO! GUARDI, A SUD--
"--I NOSTRI PROBLEMI FORSE SONO FINITI!"
UHOA! SONO CHI PENSO CHE SIANO--?
NEWS 35
U.S. NAVY
OKAY, RAGAZZI. ECCO COSA FAREMO.
IRON MAN, TU SEI IL PIÙ EQUIPAGGIATO PER OPERARE SOTT'ACQUA--
--TROVA QUELL' ASTRONAVE AFFONDATA.
WARBIRD, THOR-- AVETE SENTITO L'APPELLO PER IL SOCCORSO. VEDETE COSA RIUSCITE A FARE PER I PASSEGGERI IN TRAPPOLA.
RICEVUTO.
WANDA, USA I TUOI POTERI DI ALTERAZIONE DELLE PROBABILITÀ PER TENERE A GALLA L'AEREO ANCORA UN PO'.
FARÒ DEL MIO MEGLIO.
E OCCHIO DI FALCO-- ASSISTI I SOCCORRITORI NEL TRASPORTO DEI PASSEGGERI A RIVA.
COOOSA?!
CHAMPIONAIR

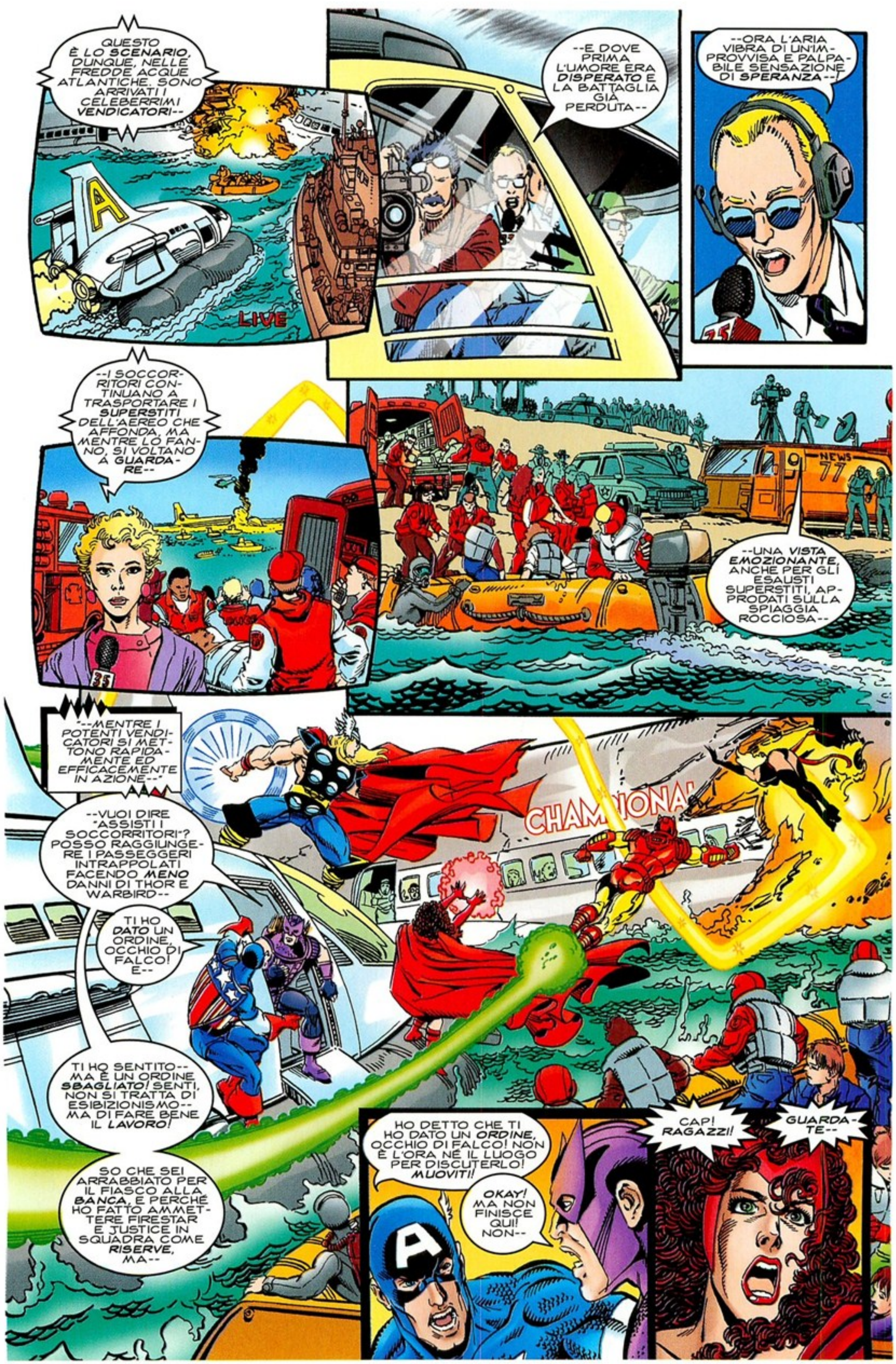
QUESTO È LO SCENARIO, DUNQUE, NELLE FREDDE ACQUE ATLANTICHE. SONO ARRIVATI I CELEBERRIMI VENDICATORI--
LIVE
--E DOVE PRIMA L'UMORE ERA DISPERATO E LA BATTAGLIA GIÀ PERDUTA--
--ORA L'ARIA VIBRA DI UN'IMPROVVISA E PALPABILE SENSAZIONE DI SPERANZA--!
--I SOCCORRITORI CONTINUANO A TRASPORTARE I SUPERSTITI DELL'AEREO CHE AFFONDA, MA MENTRE LO FANNO, SI VOLTANO A GUARDARE--
NEWS 77
--UNA VISTA EMOZIONANTE, ANCHE PER GLI ESAUSTI SUPERSTITI, APPRODATI SULLA SPIAGGIA ROCCIOSA--
"--MENTRE I POTENTI VENDICATORI SI METTONO RAPIDAMENTE ED EFFICACEMENTE IN AZIONE--"
--VUOI DIRE "ASSISTI I SOCCORRITORI"? POSSO RAGGIUNGERE I PASSEGGERI INTRAPPOLATI FACENDO MENO DANNI DI THOR E WARBIRD--
TI HO DATO UN ORDINE, OCCHIO DI FALCO! E--
TI HO SENTITO-- MA È UN ORDINE SBAGLIATO! SENTI, NON SI TRATTA DI ESIBIZIONISMO-- MA DI FARE BENE IL LAVORO!
SO CHE SEI ARRABBIATO PER IL FIASCO ALLA BANCA, E PERCHÉ HO FATTO AMMETTERE FIRESTAR E JUSTICE IN SQUADRA COME RISERVE, MA--
HO DETTO CHE TI HO DATO UN ORDINE, OCCHIO DI FALCO! NON È L'ORA NÉ IL LUOGO PER DISCUTERLO! MUOVITI!
OKAY! MA NON FINISCE QUI! NON--
CAP! RAGAZZI!
GUARDATE--

"--LASSÙ IN CIELO!"
QUESTO SÌ CHE È UNO SPETTACOLO, EH, HYPERION? SEI TOPOLINI PRESI IN TRAPPOLA-- E SIAMO NOI LA TRAPPOLA!
LASCIA PERDERE LE BATTUTE, DOTT. SPECTRUM-- È UN AFFARE SERIO QUESTO!
CREDEVATE DI FARLA FRANCA-- VERO, VENDICATORI, O CHIUNQUE SIATE IN REALTÀ? CREDEVATE DI AVERCI FREGATI!
MA NON AVETE CONTATO NOI, VERO? NON AVETE CONTATO LO SQUADRONE SUPREMO!
DOTT. SPECTRUM, SKYLARK, SHAPE, HAYWIRE, POWER PRINCESS, HYPERION, WHIZZER, MOONGLOW.
I SUPEREROI PIÙ GRANDI DEL MONDO-- MA NON DI QUESTO MONDO.
PALADINI DI UNA REALTÀ PARALLELA, SONO ENTRATI IN CONFLITTO COI VENDICATORI E ALTRI EROI DELLA TERRA NEL CORSO DEGLI ANNI--
--MA DI RECENTE, PER SALVARE IL LORO MONDO DA UNA MINACCIA COSMICA, SONO STATI ESPULSI DAL LORO UNIVERSO NEL NOSTRO--
--E DA ALLORA SONO PRIGIONIERI QUI, ALLA RICERCA DI UN MODO PER TORNARE A CASA.
MA ORA--

NON SIAMO MAI STATI VICINI AI VENDICATORI-- MA AVEVANO IL NOSTRO RISPETTO, IMPOSTORI! NON MERITANO QUESTO!
SHAPE STRAPPA LINGUA A CATTIVI UOMINI.
NEWS 35

CHE DIAVOLO STAI DICENDO, HYPERION? SIAMO QUI PER SALVARE QUESTI PASSEGGERI-- OGNI ISTANTE È PREZIOSO!
SE SEI PREOCCUPATO PER QUALCOSA, UNISCITI A NOI-- PARLEREMO DOPO!
SCOMMETTO CHE LA LORO MENTE È CONTROLLATA! DAL SERPENTE CROWN, DALLA SUPERMENTE, DA MIA ZIA PEARL-- NON SO!
MA DOPO QUELLE CHIACCHIERE SUL MONDO DI MORGANA NESSUNO CREDE A QUEL CHE DICO!

PUÒ ESSERE?
SORPRENDENTE ATTACCO
PRATICAMENTE IMPENSABILE
SKRULL
A RECENTE MEMORIA
THUNDERBOLTS
ONSLAUGHT
FRAGILE SPERANZA ORA

MOLTO BENE, "CAP", SE LA METTI COSÌ, SARÒ CHIARO. I VENDICATORI SONO MORTI-- CADUTI DURANTE L'ASSALTO DI ONSLAUGHT--
--E LE SONDE MISTICHE DI MOONGLOW RIVELANO CHE VOI SIETE FASULLI, E INGANNATE IL MONDO.
NON SIETE NEMMENO UMANI!
BE', QUALUNQUE COSA VOGLIATE FARE, NOI VI FERMEREMO!
NON TI DEGNO NEMMENO DI UNA RISPOSTA, HYPERION! ORA TOGLIETEVI DI MEZZO-- A MENO CHE NON VOGLIATE IMPEDIRE QUESTO SALVATAGGIO--!
BASTA-- QUESTO È TROPPO! RUBI LA REPUTAZIONE DI UN EROE A CUI NON SEI DEGNO DI LECCARE GLI STIVALI--
--E ORA SOTTINTENDI CHE SIAMO NOI I CRIMINALI QUI? SQUADRONE--

"--ALL'ATTACCO!"

BEN DETTO, WHIZZER.

E SARÒ IO A INIZIARE-- DIMOSTRANDO A QUESTO FALSO ASGARDIANO COS'È IL *VERO* POTERE!

UHH!

NON MI HAI MOSTRATO NULLA CHE NON AVESSI GIÀ SPERIMENTATO, VILE! TI *ASSICURO* CHE SONO IL DIO DEL TUONO CHE TI HA SCONFITTO IN PASSATO--

--E PER LA BARBA DI MIO PADRE, TI BATTERÒ *ANCORA!*

KRAK

H-AKHH!

I TUOI RAGGI REPULSORI NON PENETRERANNO IL MIO *SCUDO VOLANTE*, "IRON MAN"! SE FOSSI QUELLO VERO LO *SAPRESTI!*

HO LETTO I *RAPPORTI* DI QUASAR SU DI TE, POWER PRINCESS, MA NON C'È NIENTE COME L'*ESPERIENZA DIRETTA!*

MA NON PREOCCUPARTI-- HO UN SACCO DI *ALTRI* TRUCCHI!

UN *SEMPLICE INCANTESIMO* DOVREBBE SISTEMARTI, IMPOSTORE!

SCUSA, MOONGLOW-- NON È COSÌ *SEMPLICE!*

LA SUA MAGIA-- LA *SENTO!* COME FOSSE VIVA-- COME SE POTESSI *COMUNICARE* CON ESSA! CHE STA SUCCEDENDO--?

EHI, BABY-- CHE SUCCEDE? NON SONO *ABBASTANZA* PER TE?

SCUSA, HAYWIRE--

--MA VISTO CHE È LA *PIATTAFORMA* DI SPECTRUM CHE TI TIENE SOSPESO, È *LUI* IL TIZIO CHE DEVO ATTACCARE!

SPIACENTE, OCCHI BLU-- LE MIE CREAZIONI SOSTENGONO LUI-- MA PROTEGGONO ANCHE ME DA TE!

OCCHIO DI FALCO! PER AMOR DEL CIELO, GUARDATI ALLE SPALLE!

POONT

GLBMFF!

E PENSARE SOLO A *ME*? NON SIA MAI! E POI SAI QUANTO SONO *LIMITATO*. SAI CHE POSSO FARE SOLO *UNA* COSA ALLA VOLTA--

"--E ADESSO TUTTO QUEL CHE, POVERINO, RIESCO A FARE È ABBATTERE *WHIZZER*!"

AH! PARLI COME IL *VERO* OCCHIO DI FALCO, BUFFONE-- E SEI ALTRETTANTO *PRESUNTUOSO*!

FERMARE ME? COME FARAI-- SE NON RIESCI NEANCHE A *COLPIRMI*?!

CHOOM CHOOM CHOOM CHOOM

NON MI *SERVE* COLPIRTI, WHIZZER! NON QUANDO POSSO MIRARE *OLTRE* TE--

SHAPE PICCHIA OLTRE!

OCCHIO DI FALCO, *NO*!

--E IMPRIGIONARTI CON LA MIA FRECCIA-BOLAS!

ASTUTO, ARCIERE--

"--MA PENSAVI DAVVERO DI POTERMI *SCONFIGGERE*?"

UHOAAA!

OCCHIO DI FALCO!

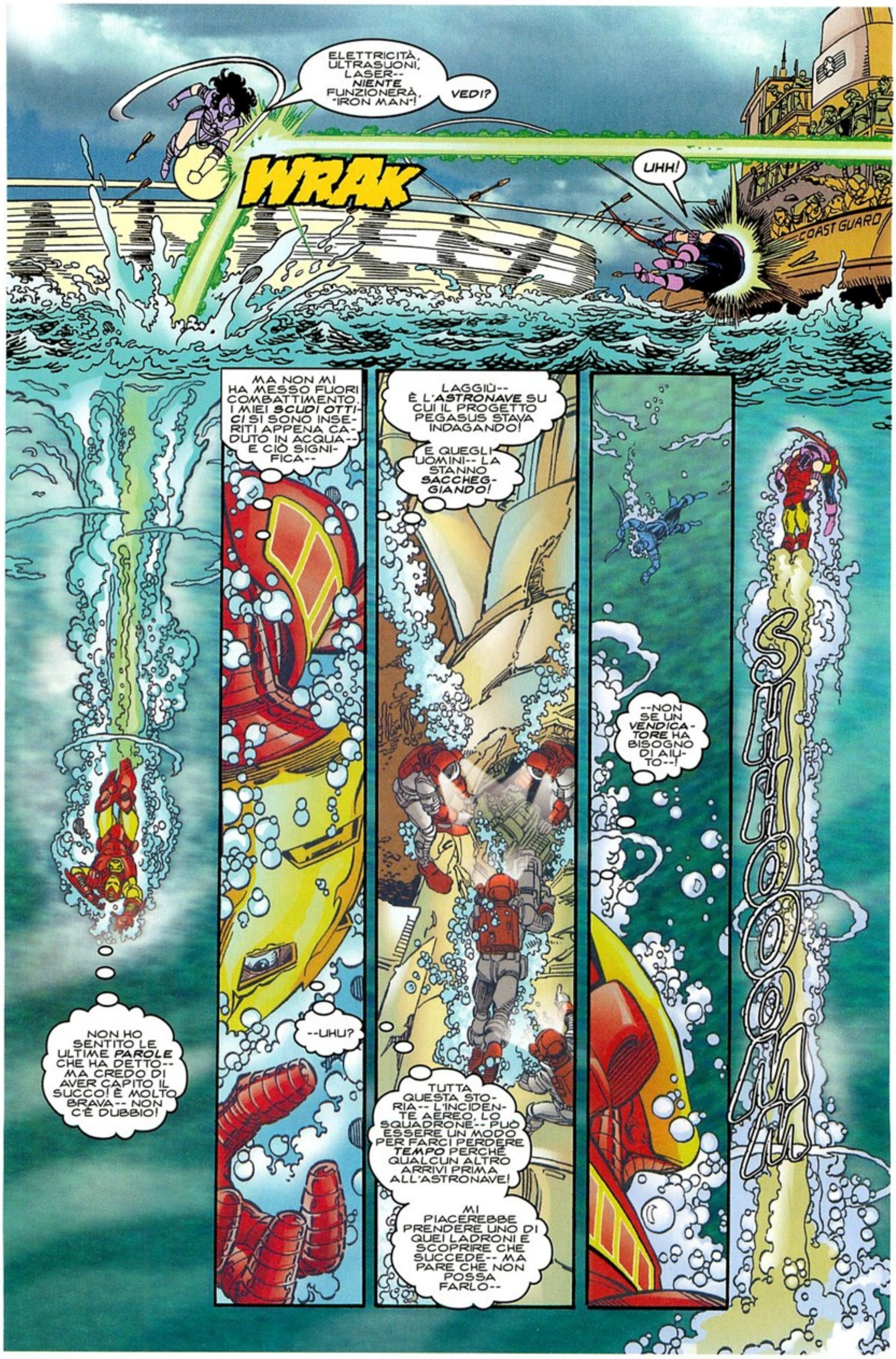
ELETTRICITÀ, ULTRASUONI, LASER-- NIENTE FUNZIONERÀ, "IRON MAN"!
VEDI?
WRAK
UHH!
COAST GUARD
MA NON MI HA MESSO FUORI COMBATTIMENTO. I MIEI SCUDI OTTICI SI SONO INSERITI APPENA CADUTO IN ACQUA-- E CIÒ SIGNIFICA--
LAGGIÙ-- È L'ASTRONAVE SU CUI IL PROGETTO PEGASUS STAVA INDAGANDO!
E QUEGLI UOMINI-- LA STANNO SACCHEGGIANDO!
--NON SE UN VENDICATORE HA BISOGNO DI AIUTO--!
SHABOOM
NON HO SENTITO LE ULTIME PAROLE CHE HA DETTO-- MA CREDO DI AVER CAPITO IL SUCCO! È MOLTO BRAVA-- NON C'È DUBBIO!
--UHU?
TUTTA QUESTA STORIA-- L'INCIDENTE AEREO, LO SQUADRONE-- PUÒ ESSERE UN MODO PER FARCI PERDERE TEMPO PERCHÉ QUALCUN ALTRO ARRIVI PRIMA ALL'ASTRONAVE!
MI PIACEREBBE PRENDERE UNO DI QUEI LADRONI E SCOPRIRE CHE SUCCEDE-- MA PARE CHE NON POSSA FARLO--

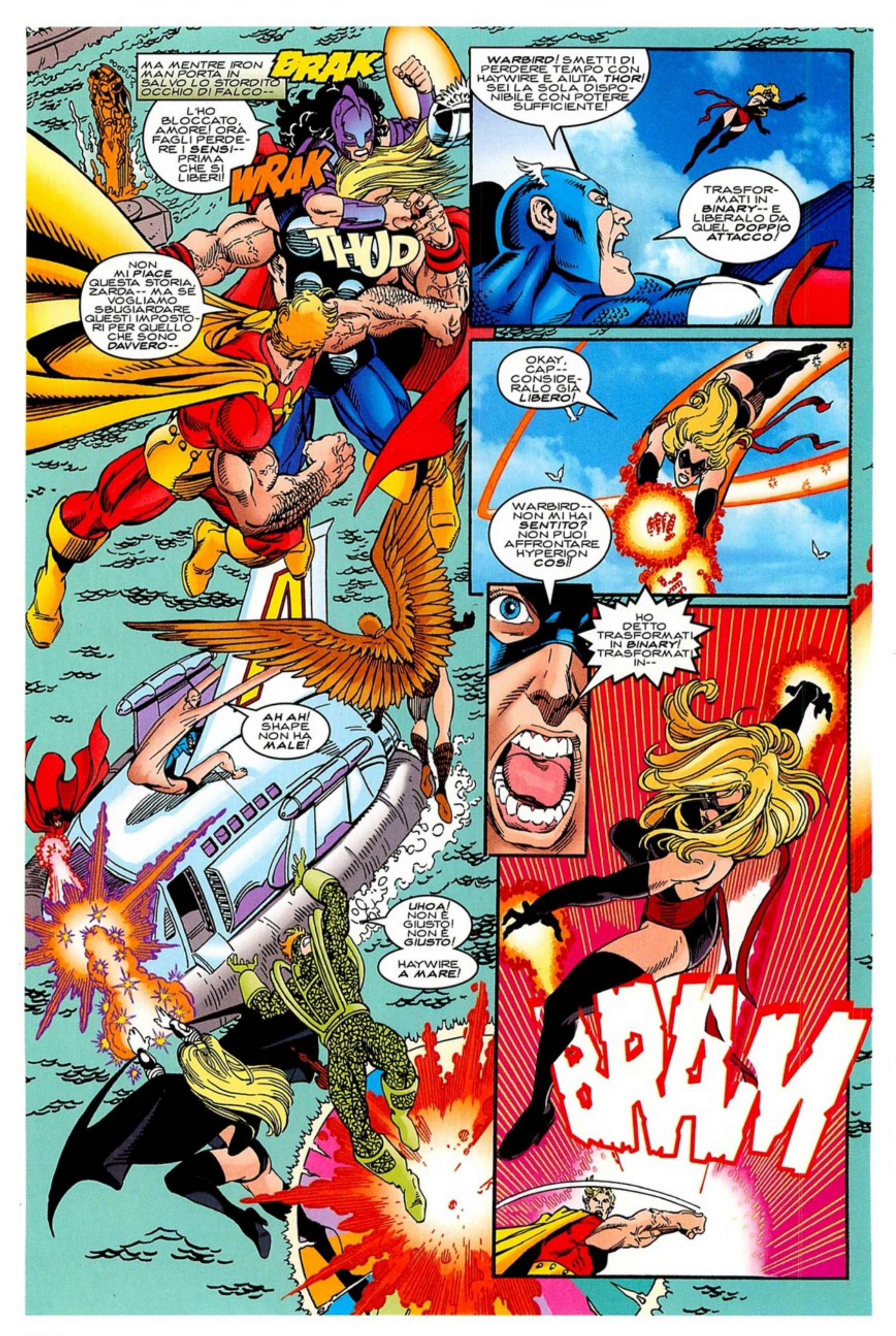
MA MENTRE IRON MAN PORTA IN SALVO LO STORDITO OCCHIO DI FALCO--
BRAK
L'HO BLOCCATO, AMORE! ORA FAGLI PERDERE I SENSI-- PRIMA CHE SI LIBERI!
WRAK
THUD
NON MI PIACE QUESTA STORIA, ZARDA-- MA SE VOGLIAMO SBUGIARDARE QUESTI IMPOSTORI PER QUELLO CHE SONO DAVVERO--
WARBIRD! SMETTI DI PERDERE TEMPO CON HAYWIRE E AIUTA THOR! SEI LA SOLA DISPONIBILE CON POTERE SUFFICIENTE!
TRASFORMATI IN BINARY-- E LIBERALO DA QUEL DOPPIO ATTACCO!
OKAY, CAP-- CONSIDERALO GIÀ LIBERO!
WARBIRD-- NON MI HAI SENTITO? NON PUOI AFFRONTARE HYPERION COSÌ!
HO DETTO TRASFORMATI IN BINARY! TRASFORMATI IN--
AH AH! SHAPE NON HA MALE!
UHOA! NON È GIUSTO! NON È GIUSTO!
HAYWIRE A MARE!
BAM

UH-OH.
CAROL SI SAREBBE TRASFORMATA IN BINARY SE AVESSE *POTUTO*-- QUINDI SIGNIFICA CHE *NON PUÒ!* MA SE QUESTO È VERO--
--PERCHÉ NON L'HA *DETTO* A NESSUNO? CHE COSA NE *RICAVA?*
GUARDAMI, STREGA! NON SO COME LANCI I TUOI INCANTESIMI, MA, PER HECATE, VUOI GUARDARMI QUANDO TI COMBATTO?!

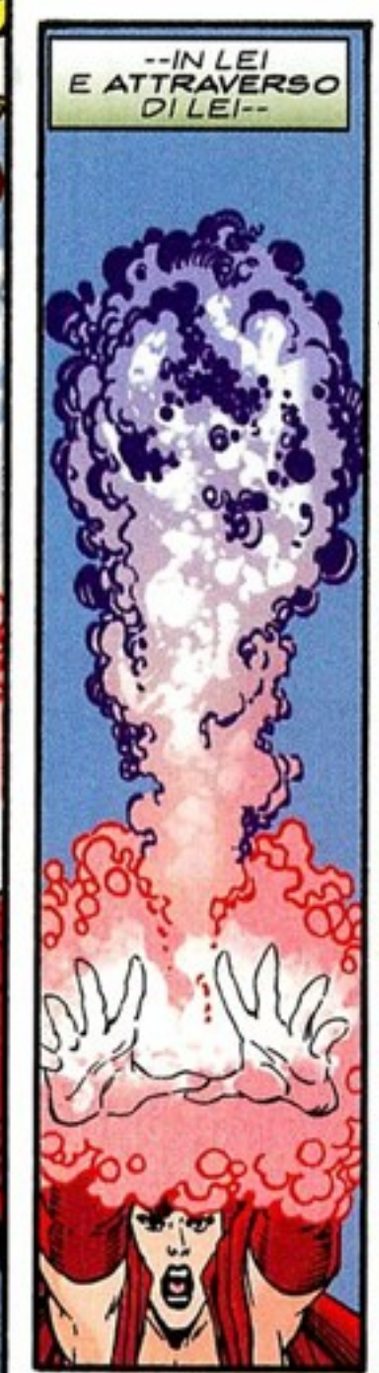

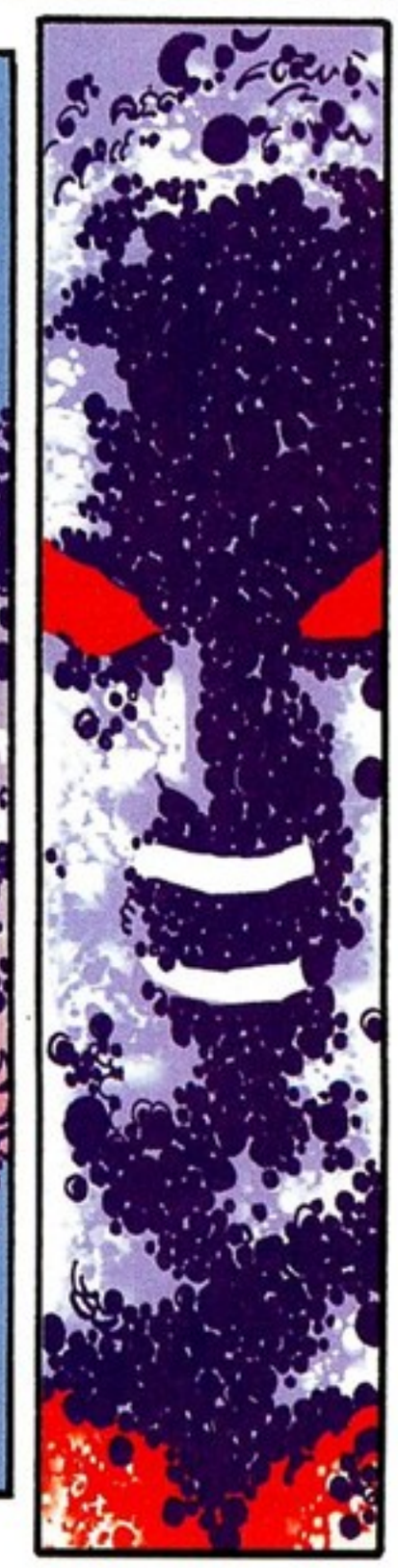

SLAMM
TIRATE GIÙ LE ZAMPACCE DA THOR, VOI DUE! SARÀ UN PO' AMPOLLOSO DI TANTO IN TANTO--
--MA È UN MIO AMICO!
WONDER MAN--?
OKAY! STA INIZIANDO A DIVENTARE DIVERTENTE! SAPEVO CHE IL VECCHIO SIMON NON POTEVA ESSERE MORTO NEL MONDO DI MORGANA--
--DOPO-TUTTO, WANDA L'HA RESUSCITATO UNA VOLTA-- PERCHÉ NON DUE?
LA SCARLET CHE HO CONOSCIUTO NON POTEVA FARE NIENTE DEL GENERE, CHIUNQUE TU SIA! MA QUALUNQUE COSA TU ABBIA FATTO--
--SCOMMETTO CHE POSSO FERMARTI STENDENDOTI CON UN CANTO SONICO!
FRANCAMENTE, NEMMENO IO SO COSÈ SUCCESSO, SKYLARK--
--MA ACCOMODATI PURE!
CHK
SERVE AIUTO, WANDA? FAI UN FISCHIO E FRATELLO OCCHIO DI FALCO VIENE IN SOCCORSO!
SNK
GRAZIE DELL'OFFERTA, OCCHIO-- MA NON CREDO SARÀ NECESSARIO!
QUI, SCARLET È PIÙ A SUO AGIO. DI QUESTO POTERE SI PUÒ FIDARE. UN PAIO DI SEMPLICI SFERE MAGICHE E--
L-LE MIE ALI-- NON RISPONDONO! NON RIESCO PIÙ A STARE SOSPESA!
WANDA-- LA SUA TRAIETTORIA! SE NON TI TOGLI DI MEZZO IN TEMPO--
ZZZZT

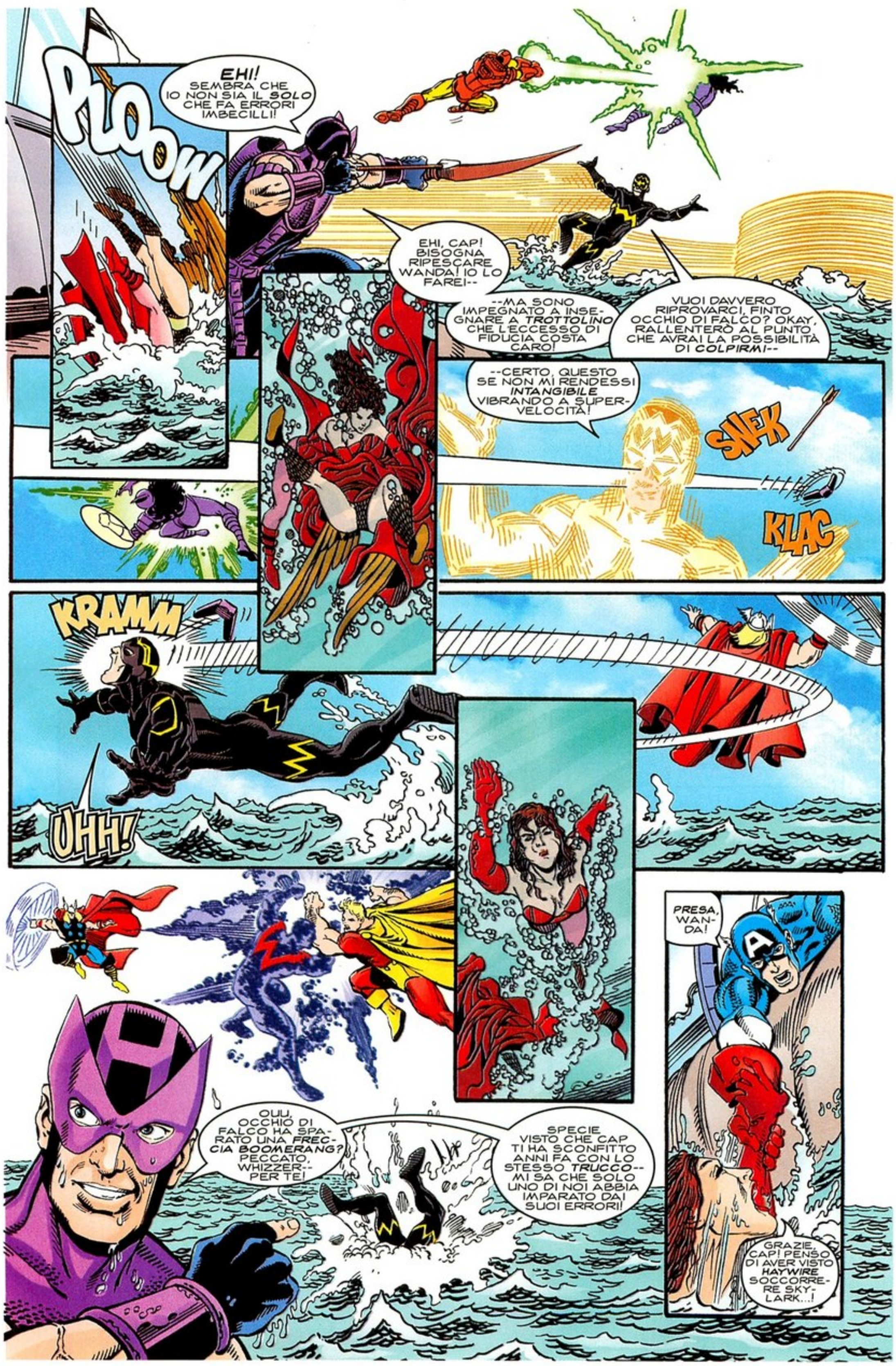
PLOOW
EHI! SEMBRA CHE IO NON SIA IL SOLO CHE FA ERRORI IMBECILLI!
EHI, CAP! BISOGNA RIPESCARE WANDA! IO LO FAREI--
--MA SONO IMPEGNATO A INSEGNARE A TROTTOLINO CHE L'ECCESSO DI FIDUCIA COSTA CARO!
VUOI DAVVERO RIPROVARCI, FINTO OCCHIO DI FALCO? OKAY, RALLENTERÒ AL PUNTO CHE AVRAI LA POSSIBILITÀ DI COLPIRMI--
--CERTO, QUESTO SE NON MI RENDESSI INTANGIBILE VIBRANDO A SUPERVELOCITÀ!
SNEK
KLAC
KRAMM
UHH!
PRESA, WANDA!
OUU, OCCHIO DI FALCO HA SPARATO UNA FRECCIA BOOMERANG? PECCATO, WHIZZER-- PER TE!
SPECIE VISTO CHE CAP TI HA SCONFITTO ANNI FA CON LO STESSO TRUCCO-- MI SA CHE SOLO UNO DI NOI ABBIA IMPARATO DAI SUOI ERRORI!
GRAZIE, CAP! PENSO DI AVER VISTO HAYWIRE SOCCORRERE SKYLARK...!

ALLORA, VEDIAMO SE *TUTTI GLI ALTRI* SONO--

--UH-OH. FINALMENTE HYPERION HA FATTO *ARRABBIARE* THOR--!

TI DICO *BASTA*, MALVAGIO!

TI SFIDO A *REGOLARE* I NOSTRI DISSIDI NON CON VILI MEZZUCCI, MA TRAMITE ONOREVOLE *COMBATTIMENTO!*

SOLO NOI DUE CI BATTEREMO-- E NESSUN *ALTRO!* E CHE IL PIÙ GIUSTO PERVENGA ALLA VITTORIA DELLA *VERITÀ!*

OH, TI *PIACEREBBE*, EH, IMPOSTORE DA QUATTRO SOLDI?!

È QUEL CHE HAI SEMPRE VOLUTO-- RECITARE LA PARTE DEL-L'*EROE*, A SPESE ALTRUI. NON HAI FATTO CHE COMBATTERE, E FARCI PERDERE *TEMPO*--

--MA ABBIAMO TRIONFATO UGUALMENTE, *RESPINGENDOVI*--

"--E DANDO AL DOTT. SPECTRUM IL TEMPO NECESSARIO PER SALVARE L'*AEREO CHE AFFONDAVA!*"

"--SORPRENDENTE SPETTACOLO QUANDO LO SQUADRONE SUPREMO HA SALVATO L'AEREO CHAMPIONAIR DOPO AVER COMBATTUTO CONTRO VENDICATORI--

"--INQUIETANTI ALLUSIONI ALLA GENUINITÀ DEL "RITORNO DEGLI EROI". E ORA IL MONDO SA CHE I VENDICATORI POTREBBERO NON ESSERE--

"--SI AGGIUNGE AI MISTERI LA COMPARSA DI WONDER MAN, UN VENDICATORE CHE SI PENSAVA MORTO PRIMA DELL'ATTACCO DI ONSLAUGHT--"

KLIC

KLIC

È PAZZESCO-- MA VERAMENTE PAZZESCO! WONDER MAN FORSE NON È MORTO--

--E INVECE DI ACCOGLIERLA COME UNA BUONA NOTIZIA, VIENE USATA COME PROVA DEL FATTO CHE SIAMO FASULLI?!

EHI, ORA CHE CI PENSO-- DOV'È SIMON?

È SCOMPARSO QUANDO LA BATTAGLIA È FINITA, OCCHIO DI FALCO. SE NON AVESSI INSISTITO A INSEGUIRE LO SQUADRONE, TE NE SARESTI ACCORTO.

SENTITE, ANCH'IO VORREI SAPERE QUALCOSA DI WONDER MAN-- MA NON È LUI IL PROBLEMA PIÙ URGENTE.

IL GOVERNO DEVE PRENDERE SERIAMENTE QUESTA STORIA DOPO CHE I THUNDERBOLTS SI SONO RIVELATI DEI CRIMINALI, E LA NOTIZIA DI UN INTERVENTO SKRULL--

SONO SCIOCCHEZZE, FREEMAN! SIAMO NOI CHE ABBIAMO SVENTATO I PIANI DEI THUNDERBOLTS! QUANTO AGLI SKRULL, CAP--

NON IMPORTA, OCCHIO DI FALCO. NON HA IMPORTANZA.

QUEL CHE CONTA È CHE LA GENTE HA PAURA, E CHIEDE UN CHIARIMENTO.

TUTTI VOGLIAMO UN CHIARIMENTO, FREEMAN. CHE COSA CI CONSIGLIA?

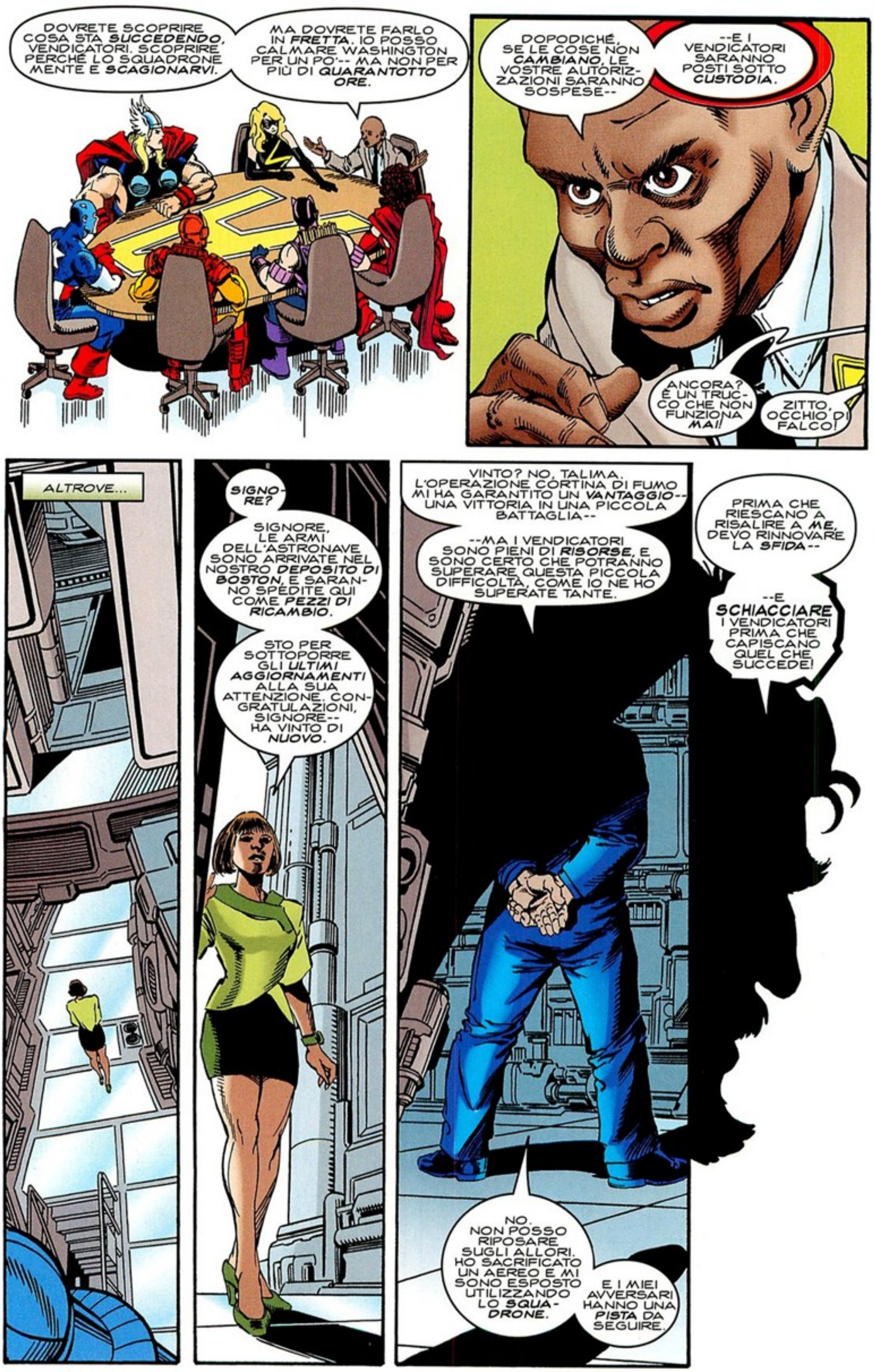
DOVRETE SCOPRIRE COSA STA SUCCEDENDO, VENDICATORI. SCOPRIRE PERCHÉ LO SQUADRONE MENTE E SCAGIONARVI.
MA DOVRETE FARLO IN FRETTA. IO POSSO CALMARE WASHINGTON PER UN PO'-- MA NON PER PIÙ DI QUARANTOTTO ORE.
DOPODICHÉ, SE LE COSE NON CAMBIANO, LE VOSTRE AUTORIZZAZIONI SARANNO SOSPESE--
--E I VENDICATORI SARANNO POSTI SOTTO CUSTODIA.
ANCORA? È UN TRUCCO CHE NON FUNZIONA MAI!
ZITTO, OCCHIO DI FALCO!
ALTROVE...
SIGNORE?
SIGNORE, LE ARMI DELL'ASTRONAVE SONO ARRIVATE NEL NOSTRO DEPOSITO DI BOSTON, E SARANNO SPEDITE QUI COME PEZZI DI RICAMBIO.
STO PER SOTTOPORRE GLI ULTIMI AGGIORNAMENTI ALLA SUA ATTENZIONE. CONGRATULAZIONI, SIGNORE-- HA VINTO DI NUOVO.
VINTO? NO, TALIMA. L'OPERAZIONE CORTINA DI FUMO MI HA GARANTITO UN VANTAGGIO-- UNA VITTORIA IN UNA PICCOLA BATTAGLIA--
--MA I VENDICATORI SONO PIENI DI RISORSE, E SONO CERTO CHE POTRANNO SUPERARE QUESTA PICCOLA DIFFICOLTÀ, COME IO NE HO SUPERATE TANTE.
PRIMA CHE RIESCANO A RISALIRE A ME, DEVO RINNOVARE LA SFIDA--
--E SCHIACCIARE I VENDICATORI PRIMA CHE CAPISCANO QUEL CHE SUCCEDE!
NO. NON POSSO RIPOSARE SUGLI ALLORI. HO SACRIFICATO UN AEREO E MI SONO ESPOSTO UTILIZZANDO LO SQUADRONE.
E I MIEI AVVERSARI HANNO UNA PISTA DA SEGUIRE.

PER LA BARBA DI MIO PADRE! QUESTO È--
--QUESTO È INTOLLERABILE!
L'ARIA SI FA CUPA ATTORNO AL DIO DEL TUONO, E I VENTI INIZIANO A SOFFIARE INTORNO AL SUO CAPO--
STAN LEE presenta:
I POTENTI IMPOSTORI?
KURT Busiek di GEORGE Pérez
AL VEY & BOB WIACEK & BRUCE PATTERSON chine
TOM SMITH colori L. TRUCCONE lettering P.P.R. traduzione
BREVOORT & HARRAS supervisione

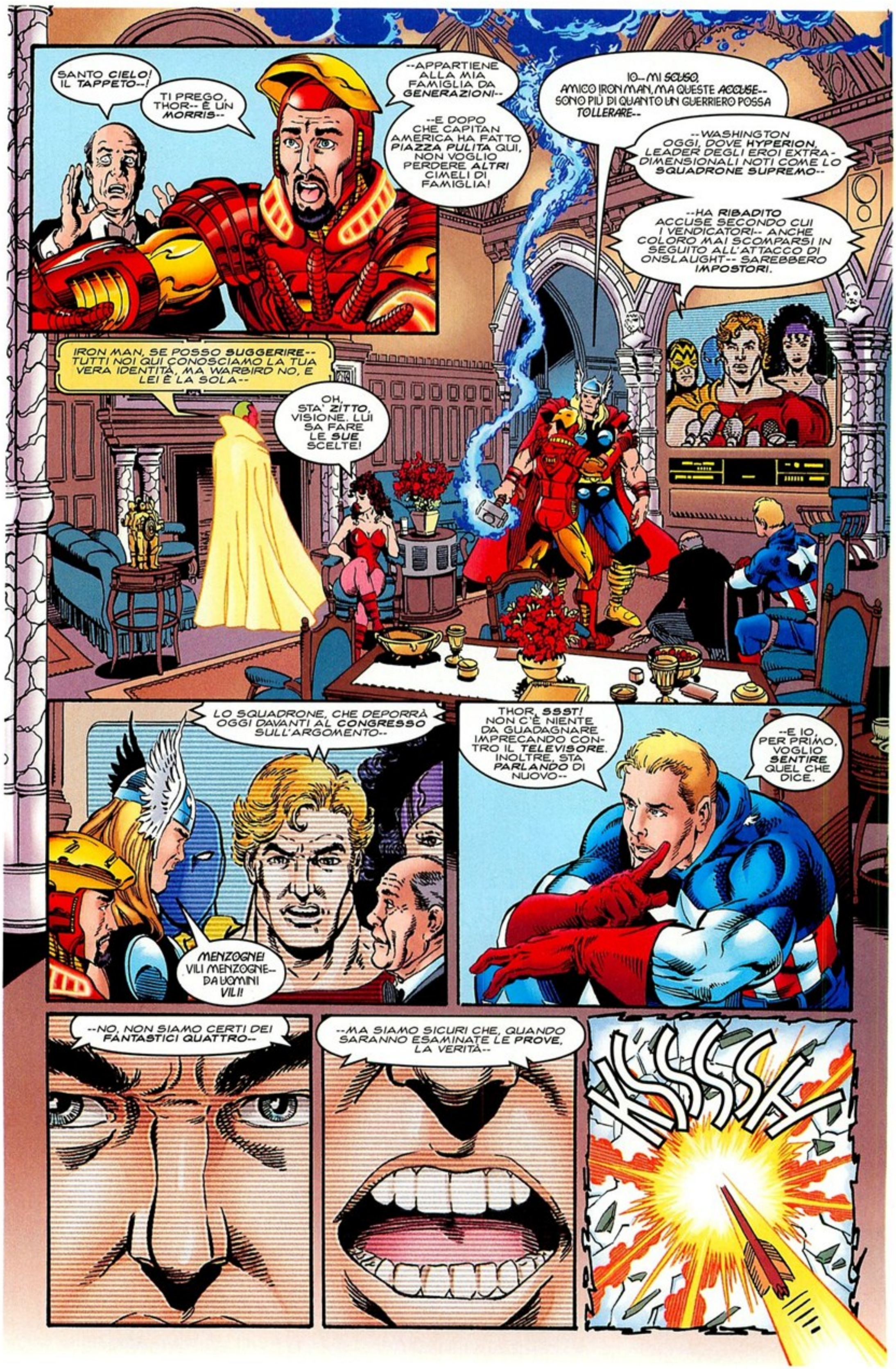
SANTO CIELO! IL TAPPETO--!
TI PREGO, THOR-- È UN MORRIS--
--APPARTIENE ALLA MIA FAMIGLIA DA GENERAZIONI--
--E DOPO CHE CAPITAN AMERICA HA FATTO PIAZZA PULITA QUI, NON VOGLIO PERDERE ALTRI CIMELI DI FAMIGLIA!
IO-- MI SCUSO, AMICO IRON MAN, MA QUESTE ACCUSE-- SONO PIÙ DI QUANTO UN GUERRIERO POSSA TOLLERARE--
--WASHINGTON OGGI, DOVE HYPERION, LEADER DEGLI EROI EXTRA-DIMENSIONALI NOTI COME LO SQUADRONE SUPREMO--
--HA RIBADITO ACCUSE SECONDO CUI I VENDICATORI-- ANCHE COLORO MAI SCOMPARSI IN SEGUITO ALL'ATTACCO DI ONSLAUGHT-- SAREBBERO IMPOSTORI.
IRON MAN, SE POSSO SUGGERIRE-- TUTTI NOI QUI CONOSCIAMO LA TUA VERA IDENTITÀ, MA WARBIRD NO, E LEI È LA SOLA--
OH, STA' ZITTO, VISIONE. LUI SA FARE LE SUE SCELTE!
LO SQUADRONE, CHE DEPORRÀ OGGI DAVANTI AL CONGRESSO SULL'ARGOMENTO--
MENZOGNE! VILI MENZOGNE-- DA UOMINI VILI!
THOR, SSST! NON C'È NIENTE DA GUADAGNARE IMPRECANDO CONTRO IL TELEVISORE. INOLTRE, STA PARLANDO DI NUOVO--
--E IO, PER PRIMO, VOGLIO SENTIRE QUEL CHE DICE.
--NO, NON SIAMO CERTI DEI FANTASTICI QUATTRO--
--MA SIAMO SICURI CHE, QUANDO SARANNO ESAMINATE LE PROVE, LA VERITÀ--
KSSSSH!

OCCHIO DI FALCO! CHE DIAVOLO--?
È RIDICOLO, CAP! TUTTO! NON È GIUSTO CHE LO SOPPORTIAMO!
CERTO, HANNO SVENTATO UNA DELLE NOSTRE MISSIONI E SOSTENGONO CHE SIAMO FASULLI-- MA SONO UN MUCCHIO DI SCEMENZE, E LO SAPPIAMO TUTTI!

MI PAR CHE IL NOSTRO IMPETUOSO ARCIERE ABBIA RAGIONE, CAPITANO. I VENDICATORI HANNO SERVITO A LUNGO E FEDELMENTE--
--GIÀ, MA RISCHIAMO DI VEDERCI REVOCATE LE NOSTRE PRIORITÀ-- ANCORA UNA VOLTA-- SE NON RIUSCIAMO A PROVARE CHE LO SQUADRONE MENTE!

È UNA TESI ASSOLUTAMENTE LOGICA, IRON MAN.
EH? VISIONE--?
RIFLETTETE: NOI SCOMPARIAMO, SIAMO DATI PER MORTI, POI RICOMPARIAMO. COME POSSONO ESSERE SICURI CHE SIAMO QUELLO CHE SIAMO?

IL MONDO È STATO TERRORIZZATO DALLA MINACCIA DI INFILTRAZIONI DA PARTE DEGLI SKRULL, E PRIMA C'È STATA L'IMPOSTURA DEI THUNDERBOLTS. POSSIAMO CAPIRLI!
E SE FOSSIMO DAVVERO DEI DOPPIONI, CREATI CON FALSI RICORDI? COME FACCIAMO ANCHE NOI A SAPERE CHE NON È COSÌ?

BE', IO SO CHI SONO, ALMENO. QUINDI, SE VOLETE PERDONARMI...?
L'HAI DETTO. IO SONO IO-- LO SO, E IL TEST DEL DNA LO CONFERMA.

IO DICO DI VOLARE A WASHINGTON, DARE UNA BELLA BATOSTA A QUELLO SQUADRONE-- E FARGLI CONFESSARE CHI C'È DIETRO A QUESTA STORIA!
NON POSSIAMO, CLINT. NON FAREBBE CHE AGGRAVARE IL PROBLEMA.
EHI! UN PO' DI RISPETTO, MISTER-- NON SONO UNA RECLUTA CON LA BOCCA SPORCA DI LATTE, CHE SI PIEGA A OGNI TUO ORDINE!
SONO STATO A CAPO DI UNA SQUADRA DI VENDICATORI-- SE L'HAI DIMENTICATO!

OCCHIO DI FALCO-- PARLIAMONE IN PRIVATO.

E MENTRE OCCHIO DI FALCO TORVAMENTE CONCORDA, LUNGO IL CORRIDOIO--
HA DETTO DI SAPERE CHI È-- MA IN VERITÀ NON NE È COSÌ CERTA. LE PERSONE DI CUI PENSAVA DI POTERSI FIDARE-- RAPPORTI, SENTIMENTI--
--SEMBRANO COSÌ IMPALPABILI ORA, COME SOGNI FUGGEVOLI.

ANCHE I SUOI POTERI SI COMPORTANO IN MODO STRANO ULTIMAMENTE, COME SE FOSSERO ANCH' ESSI CAMBIATI A SUA INSAPUTA.
E NON HA NESSUNO CON CUI CONDIVIDERE I SUOI TIMORI, NESSUNO CON CUI--

--PARLARE--
OH! SCUSA, NON SAPEVO CHE ERI--
OH, NESSUN PROBLEMA. ENTRA, WANDA-- METTITI A TUO AGIO.
QUESTA FACCENDA DELL'IMPOSTURA M'INNERVOSISCE E PENSAVO CHE UN GOCCETTO O DUE POTESSERO CALMARMI.
NE VUOI UN PO' ANCHE TU?

AH, NO, CAROL-- CREDO DI NO.
COME VUOI. ALLORA COS'È CHE TI TURBA? VISIONE?

FRA LE ALTRE COSE, È SOLO CHE-- È COSÌ DIFFICILE VEDERLO COSÌ FREDDO, COSÌ RISERVATO.
UN TEMPO LO CONOSCEVO, SAPEVO CHE C'ERA UN UOMO CALDO, AFFETTUOSO SOTTO QUELL'ASPETTO, MA ORA--
ICE CREAM
K'B
BAVARIA CHOCOL PECAN

ORA NON SAI PIÙ SE C'È QUALCOSA SOTTO, EH?
PIÙ O MENO, SÌ.

UM-- NON È UN PO' PRESTO PER UN DRINK? SONO SOLO LE--
TRANQUILLA, CARA. CONOSCO I MIEI LIMITI. E POI--

--QUANDO ARRIVERAI ALLA MIA ETÀ, TI RENDERAI CONTO CHE QUELLA ROBA TI VA SUI FIANCHI PIÙ DI QUESTO!

E, A UN LIVELLO SOTTOSTANTE, NELLA SALA DEL SIMULATORE...

OKAY-- VUOI FARE A BOTTE, SONO *PRONTO*. NEL MONDO DI MORGANA MI SEMBRAVA CHE TI FIDASSI DI ME, DEI MIEI CONSIGLI--

--MA DA ALLORA MI LIQUIDI SEMPRE COME FOSSI UN *DILETTANTE!* BE', AVANTI-- FATTI *SOTTO!*

NON VOGLIO *PICCHIARTI*, CLINT.

SO CHE SEI STATO IN GAMBA COME LEADER-- MA LO SAI COM'È QUESTO LAVORO. UN PASSO FALSO--

--L'ESITAZIONE DI UN ISTANTE NEL SEGUIRE UN ORDINE-- PUÒ RIVELARSI *FATALE*. QUINDI C'È SPAZIO PER *UN SOLO* CAPO ALLA VOLTA--

--E ADESSO, SONO *IO*. A MENO CHE TU NON VOGLIA CHE MI *DIMETTA*.

VOLERE CHE TU-- UH? LO FARESTI? TI DIMETTERESTI?

SEI UN UOMO *BUONO*, CLINT. SE PENSI CHE IO NON LO *CREDA*--

NO, NON VOLEVO TANTO. NON CREDO CHE RIUSCIREI MAI A DARE ORDINI A *TE*. È SOLO CHE... È *FRUSTRANTE*, A VOLTE.

BE', SONO SEMPRE DISPOSTO AD *ASCOLTARTI*. AMICI?

OH, NON È DIVERTENTE *AZZUFFARSI* CON TE, STEVE.

SENTI, VUOI CHIEDERE AGLI *ALTRI* DI RIUNIRSI NEL DEPOSITO DEL QUINJET?

HAI *QUALCOSA?* CERTO, CAP-- SE FOSSI IO IL LEADER, MI *SEGUIRESTI* A WASHINGTON?

SE TU FOSSI IL LEADER, NON AVRESTI PRESO QUELLA DECISIONE.

DICI? BE'... FORSE HAI *RAGIONE*.

È COME... GUIDARE UNA MANDRIA DI *CAVALLI DA CORSA*, A VOLTE. È QUESTA *INTENSITÀ* CHE LI RENDE I MIGLIORI DEL MONDO--

--MA NON È MAI *FACILE*. NON CON OCCHIO DI FALCO CHE SI SENTE FRUSTRATO, CON WANDA *PREOCCUPATA*, VISIONE *DANNEGGIATO* E WARBIRD-- *WARBIRD*--

IL VOLTO DI CAPITAN AMERICA È TURBATO, MENTRE INDOSSA IL CAPPUCCIO--

--MA POCO DOPO--
OKAY, GENTE--
--SI PARTE!
SIAMO DIRETTI AL PROGETTO PEGASUS, OCCHIO DI FALCO. CONOSCI LA ROTTA?
È NELLE CARTE TOPOGRAFICHE. NON AVRÒ PROBLEMI E... HAI RAGIONE. È UN'IDEA MIGLIORE.
GRAZIE. E ORA CHE ABBIAMO QUALCHE MINUTO--
--WARBIRD, VORREI DISCUTERE DI UNA COSA.
QUANDO ABBIAMO COMBATTUTO LO SQUADRONE, TI HO ORDINATO DI POTENZIARTI AL LIVELLO DI BINARY-- PER USARE I TUOI POTERI DI EMISSIONE STELLARE.
NON L'HAI FATTO-- ANCHE SE NE AVEVAMO BISOGNO. PERCHÉ NO?
ODDIO-- CI SIAMO.
SALVATEMI DAGLI UOMINI CHE CREDONO CHE LE DONNE NON DEVONO PENSARE AUTONOMAMENTE!
UHU--?
SENTI, CAP-- SONO I MIEI POTERI, E SONO IO CHE DEVO GIUDICARE QUANDO È BENE USARLI.
QUINDI, NON STARMI ADDOSSO, E IO FARÒ IL MIO LAVORO-- SENZA INTERFERENZE, OKAY?
ASCOLTAMI BENE--
NO, CAP, NO. NON È UNA BUONA IDEA INSISTERE IN QUESTO MOMENTO.
MA--
HO IL SOSPETTO DI COSA LA TURBA, E GLIENE PARLERÒ IO... MA PIÙ TARDI, OKAY?
...
OKAY. PER ORA.

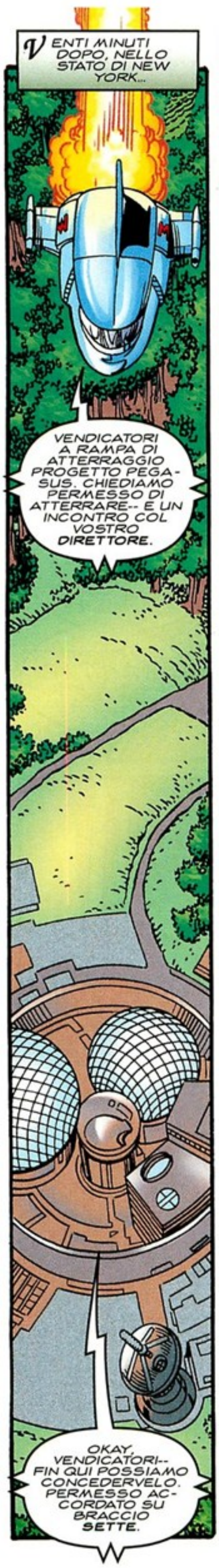
VENTI MINUTI DOPO, NELLO STATO DI NEW YORK...
VENDICATORI A RAMPA DI ATTERRAGGIO PROGETTO PEGASUS. CHIEDIAMO PERMESSO DI ATTERRARE-- E UN INCONTRO COL VOSTRO DIRETTORE.
OKAY, VENDICATORI-- FIN QUI POSSIAMO CONCEDERVELO. PERMESSO ACCORDATO SU BRACCIO SETTE.

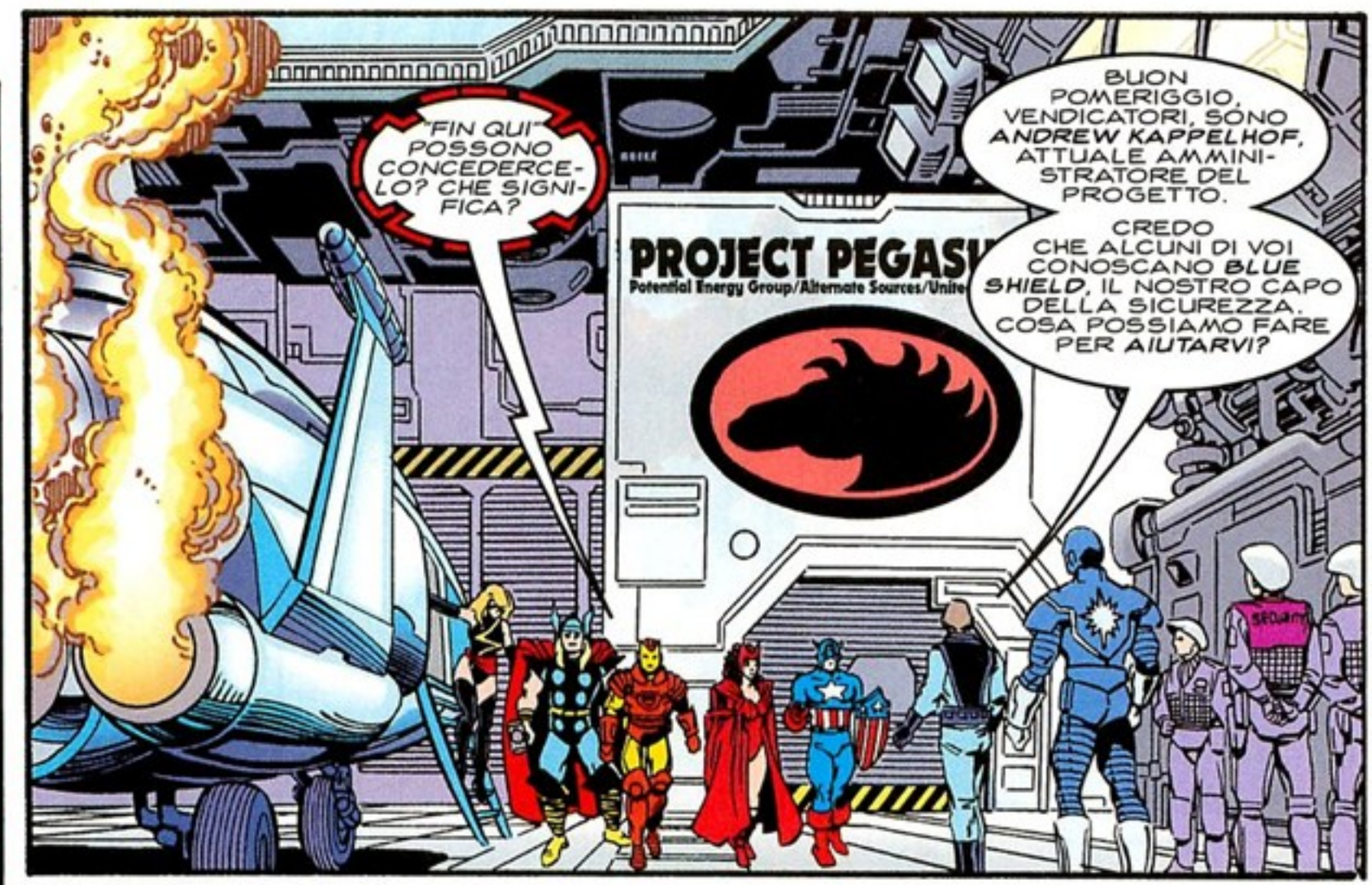
"FIN QUI" POSSONO CONCEDERCELO? CHE SIGNIFICA?
PROJECT PEGASU
Potential Energy Group/Alternate Sources/Unite
BUON POMERIGGIO, VENDICATORI, SONO ANDREW KAPPELHOF, ATTUALE AMMINISTRATORE DEL PROGETTO.
CREDO CHE ALCUNI DI VOI CONOSCANO BLUE SHIELD, IL NOSTRO CAPO DELLA SICUREZZA. COSA POSSIAMO FARE PER AIUTARVI?

MI SEMBRA... CIRCOSPETTO, MR. KAPPELHOF. DA QUANTO SO, I VENDICATORI HANNO ANCORA UN PERMESSO DI ACCESSO DI CLASSE PALADIN--
--IL CHE INCLUDE L'ACCESSO AL COMPLESSO.
VERO, MA COME AMMINISTRATORE, HO PARECCHIO POTERE DECISIONALE-- E IL MIO PRIMO INTERESSE È LA SICUREZZA.
COSA VOLETE?

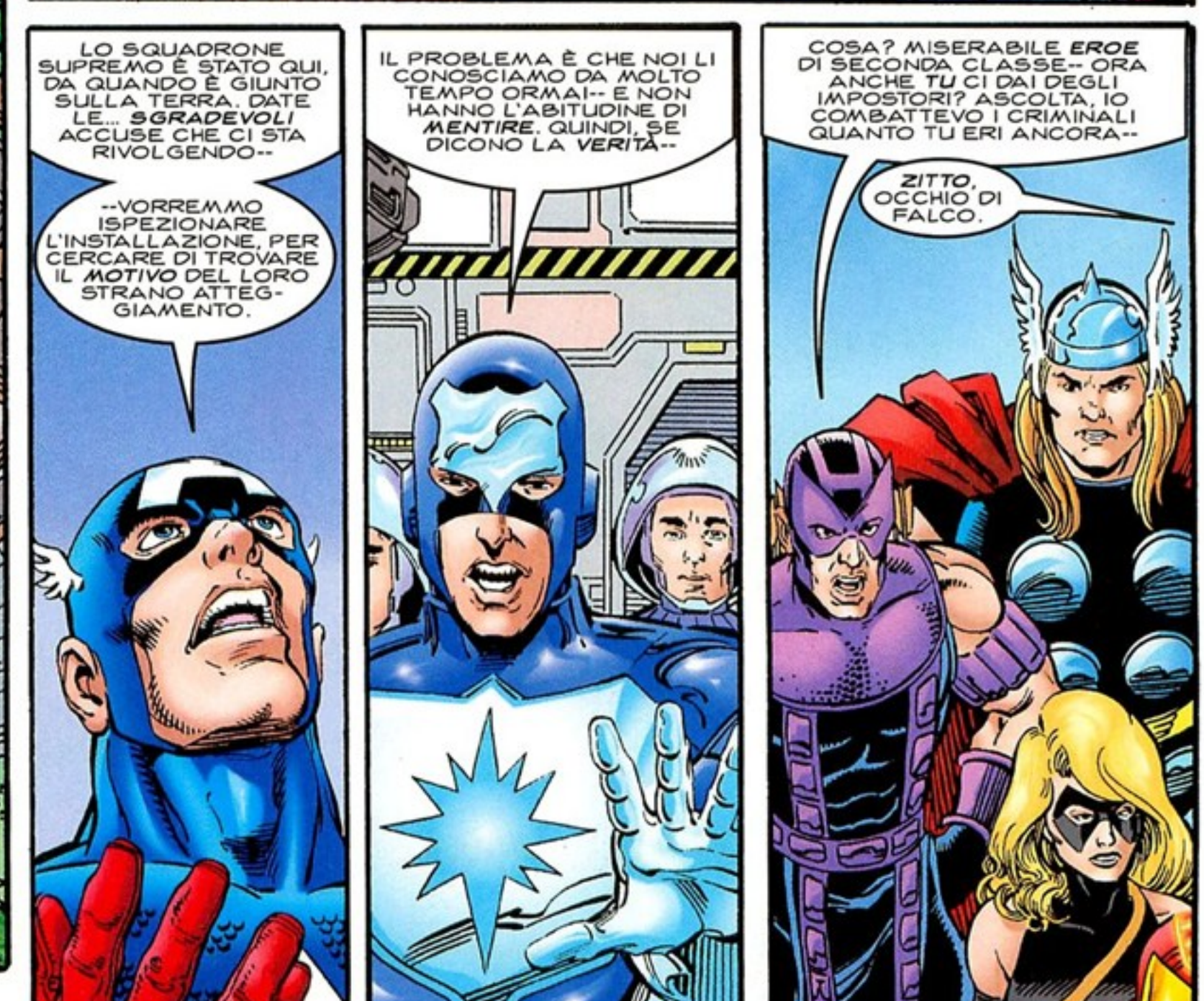
LO SQUADRONE SUPREMO È STATO QUI, DA QUANDO È GIUNTO SULLA TERRA. DATE LE... SGRADEVOLI ACCUSE CHE CI STA RIVOLGENDO--
--VORREMMO ISPEZIONARE L'INSTALLAZIONE, PER CERCARE DI TROVARE IL MOTIVO DEL LORO STRANO ATTEGGIAMENTO.
IL PROBLEMA È CHE NOI LI CONOSCIAMO DA MOLTO TEMPO ORMAI-- E NON HANNO L'ABITUDINE DI MENTIRE. QUINDI, SE DICONO LA VERITÀ--
COSA? MISERABILE EROE DI SECONDA CLASSE-- ORA ANCHE TU CI DAI DEGLI IMPOSTORI? ASCOLTA, IO COMBATTEVO I CRIMINALI QUANTO TU ERI ANCORA--
ZITTO, OCCHIO DI FALCO.

CAPISCO IL VOSTRO PROBLEMA, MR. KAPPELHOF.
E IO E I VENDICATORI SIAMO DISPOSTI A SOTTOMETTERCI A TUTTI I TEST CHE DESIDERATE, AL FINE DI STABILIRE LE NOSTRE IDENTITÀ.
TI RINGRAZIO, CAP, E VORREI CHE FOSSE COSÌ FACILE--

MM?

JENKINS? SEI TU?
UHU? SÌ, SONO JENKINS. COSA--
TU LAVORAVI PER IL CONSIGLIO DI SICUREZZA NAZIONALE-- PER HENRY GYRICH.

SÌ, INFATTI-- POI ME NE SONO ANDATO! CHE DIFFERENZA FA SE--
TU ERI LÀ QUANDO SONO ENTRATA NEI VENDICATORI COME MS. MARVEL. TI RICORDI CHE PROVASTI A PRENDERMI LE IMPRONTE?
TI RICORDI COSA DISSI CHE TI AVREI FATTO SE NON MI AVESSI LIBERATO IL POLSO?

AH, BE'-- SÌ, MR. K. QUESTI SONO I VENDICATORI, NE SONO SICURO.
BE'... È MOLTO IRREGOLARE-- MA CREDO CHE SAREBBE MOLTO DIFFICILE FINGERE. BENE, VENDICATORI. POTETE ENTRARE.
PREGO, CAP!
VI MOSTRO LA STRADA, GENTE. SCUSATE IL MIO COMPORTAMENTO DI PRIMA--
--MA C'È UN SACCO DI MATERIALE TOP SECRET IN QUESTO SITO E DOBBIAMO FARE ATTENZIONE.
INOLTRE, CI SONO MOLTE NUOVE COSTRUZIONI DALL'ULTIMA VOLTA CHE SIETE STATI QUI--
--E POTRESTE NON ORIENTARVI NELLA BASE!

COME SAPETE, FACCIAMO RICERCHE SULLE FONTI DI ENERGIA ALTERNATIVA--
--SOLARE, TERMICA, MAGNETO-GRAVITAZIONALE.
MA ABBIAMO INTRAPRESO ANCHE ALTRE RICERCHE-- SPECIE DOPO AVER INTERROTTO I NOSTRI STUDI ATTIVI SUI PARAUMANI.
PRENDETE IL DOTTOR RIVERA--
--STA CATALOGANDO TUTTI I PARAUMANI CONOSCIUTI--
--PERMETTENDOCI DI FARE CONTROLLI INCROCIATI IN BASE A POTERI, STORIA, MODUS OPERANDI.
E DUBITO CHE FINIRÒ MAI-- MA STIAMO FACENDO PROGRESSI.
VOLETE VEDERE QUALCOSA, VENDICATORI?
SÌ, DICIAMO CRIMINALI CHE CONTROLLANO O INFLUENZANO LE MENTI.
OOH, CARINO! E A RICHIESTA--
--PRONTA RISPOSTA!
ALCUNI DI COSTORO SONO MORTI, CHIARAMENTE, MA CONSIDERATO QUANTO FACILMENTE VOI PARAUMANI RESUSCITATE, MEGLIO LASCIARLI IN MEMORIA.
E QUESTA È SOLO UNA LISTA PARZIALE-- POSSO TROVARVENE ALTRI, SE VOLETE. O SE DESIDERATE CAMBIARE IL PARAMETRO DI RICERCA...
CORRUTTORE
DR. FAUSTUS
CONTROLLORE
LORELEI
SOGNATRICE
MAXIMUS
MESMERO
GRAZIE, MA... CREDO SIA MEGLIO TENTARE ALTRE STRADE PRIMA. NON ABBIAMO MOLTO TEMPO--
MR. DOLL
PHOBIUS
INIZIATO
BURATTINAIO
PORPORA
--E NON POTREMMO MAI CONTROLLARE L'INTERA LISTA PRIMA CHE CI REVOCHINO IL MANDATO.
MENTALLO
RINGMASTER
MASTERMIND

E COSÌ...
IRON MAN A CAPITAN AMERICA. STO ESAMINANDO LA STANZA DI WHIZZER--
STEWART, STANLEY CODENAME: WHIZZER
--MA NON C'È SEGNO DI ALCUNA TECNOLOGIA DI CONTROLLO MENTALE.
IL POSTO SEMBRA PULITO.
QUESTO DEVE ESSERE LUI CON LA MOGLIE E LA FIGLIA-- ED È SOLO UN DISEGNO. NON AVEVA NEMMENO UNA FOTO QUANDO È VENUTO QUI.
BUFFO. HO SEMPRE PENSATO ALLO SQUADRONE SOLO COME A SUPEREROI-- COI LORO POTERI, I LORO COSTUMI...
...MA VEDENDO L'AMORE IN QUESTO SCHIZZO, MI RENDO CONTO CHE SONO PERSONE REALI COME NOI-- E LONTANE DA CASA.
QUI WARBIRD, CAP.
NULLA CHE INDICHI UN LAVAGGIO DEL CERVELLO SUL DOTT. SPECTRUM--
--MA UN SACCO DI PROVE CHE LA SUA MENTE È ABBASTANZA VACUA DA ESSERE FACILMENTE CONTROLLABILE. PESSIMO GUSTO IN FATTO DI BIRRA...
VENDICATORI! SONO ANDREW KAPPELHOF! È MEGLIO CHE SALIATE SUBITO AL LIVELLO A--
--AVETE UN PICCOLO PROBLEMA QUI!
STIAMO ARRIVANDO, KAPPELHOF!
PARLI! DICE CHE C'È UN GUAIO-- CHE GENERE DI--

--oh.
ALLORA, IMPOSTORI! NON SOLO INFAMATE IL NOME DEI PIÙ GRANDI EROI DEL MONDO-- MA INVADETE ANCHE LA NOSTRA PRIVACY--
--E CHISSÀ QUALI PROVE CONTRO DI NOI VOLETE INFIL-TRARE!
PER FORTUNA ALCUNI NOSTRI AMICI CI HANNO AVVERTITO A WASHINGTON! VOI BASTARDI AVETE BISOGNO DI UN'ALTRA LEZIONE DI BUONE MANIERE--
--E LO SQUADRONE SUPREMO È LA SQUADRA GIUSTA PER IMPARTIR-VELA!

CAP, SEMBRANO COSÌ SERI-- COME SE CI CREDESSERO VERAMENTE!
LO SO, WANDA. MA CE NE PREOCCUPEREMO DOPO. ADESSO-- POTREBBE FARCI COMODO WONDER MAN, SE RIESCI A RIPETERE QUEL TRUCCO.
UN SEMPLICE, SINGOLO INCANTESIMO--
ZNAK
--E--
È... STATO PIÙ FACILE STAVOLTA, MA QUESTA STORIA NON MI PIACE. SIMON È MORTO-- E NON LO È, IN QUALCHE MODO--
--NON MI SEMBRA GIUSTO EVOCARLO COI MIEI POTERI MAGICI, COME SE FOSSE UNA SPECIE DI GENIO PRIGIONIERO--!
SALVE, WANDA, COSA--
"--OH, DI NUOVO?"
SQUADRONE-- ALL'ATTACCO! FACCIAMO VEDERE A QUESTI FALSI VENDICATORI UNA VOLTA PER TUTTE--
--CHE NESSUNO È ALL'ALTEZZA DELLO SQUADRONE SUPREMO!
PUOI TENTARE, HYPERION, MA SAPPI QUESTO.
LE TUE MENZOGNE HANNO FATTO RIBOLLIR DI RABBIA IL SANGUE DI UN DIO--
--E NON POSSO PIÙ TOLLERARLE!
UHH!
SPAM
AH-AH!
BEL COLPO, BIONDO-- MA TI SEI LIBERATO DEL TUO MARTELLO PER METTERLO A SEGNO! E IL DOTT. SPECTRUM--
--NON HA INTENZIONE DI RESTITUIRTELO!
EH--?

SHAPE EVITA OCCHIO DI FALCO.
FORSE, PLASTILINA-- MA NEMMENO TU MI METTERAI LE MANI ADDOSSO!
NO, LUI NO, ROBIN HOOD! TI STA SOLO PREPARANDO--
--PER IL MIO CAVO AVVILUPPANTE!
AAH! HAYWIRE!
E ANCHE SHAPE. ORA OCCHIO DI FALCO NOSTRO. AH AH.
NON ABBIAMO AVUTO L'OCCASIONE DI AFFRONTARCI DAVVERO L'ALTRA VOLTA, POWER PRINCESS!
VEDIAMO CHE COS'HAI IN SERBO!
HO UNO SCUDO VOLANTE, WARBIRD! CHE PARERÀ LE TUE RAFFICHE! QUANTO AL RESTO--
--HO BISOGNO SOLO DEL MIO PUGNO!
KRAK
U-UHH!
WHIZZER È VELOCE-- TROPPO VELOCE PERCHÉ POSSA SEGUIRLO CON GLI OCCHI.
MA FORSE, SE COLLEGO I MIEI REPULSORI AL COMPUTER--
--LUI PUÒ PREVEDERE DOVE STA ANDANDO--
--E POTRÒ--
NIENTE DA FARE, IRON MAN! VUOI RITENTARE?

SEI PIÙ IN GAMBA DI QUANTO DOVRESTI, A RIGOR DI LOGICA, SCARLET! MA IO HO PIÙ ESPERIENZA DI MAGIA-- PIÙ ALLENAMENTO--
--E CIÒ PORTERÀ INEVITABILMENTE ALLA MIA VITTORIA!
TI DÀ SOLTANTO UN CERTO VANTAGGIO, MOONGLOW! E IO HO L'ABITUDINE DI APPROFITTARE DEI VANTAGGI ALTRUI!
NON CAPISCO-- LE MIE ABILITÀ SONO COSÌ ARRUGGINITE CHE NON STO NEMMENO TENTANDO DI USARE LA MAGIA! SOLO I MIEI POTERI MUTANTI! ALLORA-- CHE STA SUCCEDENDO?!

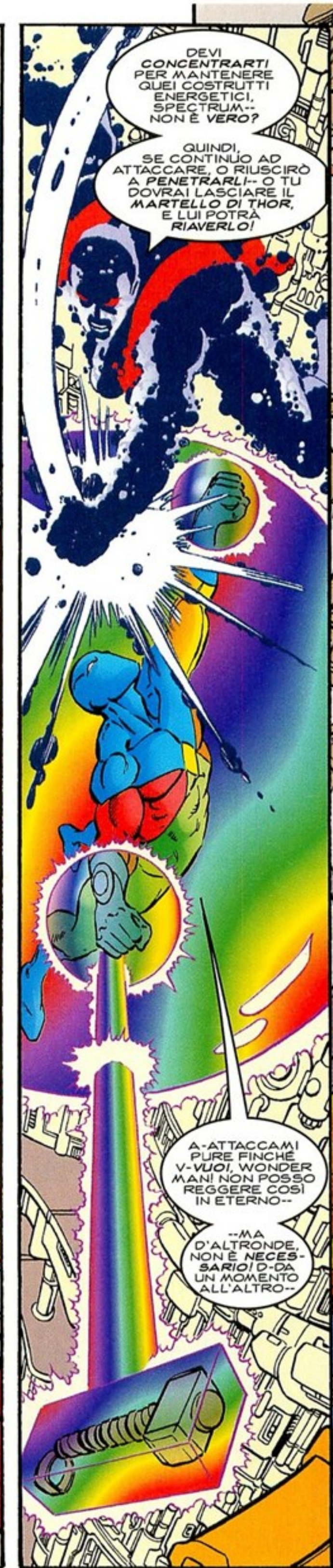
DEVI CONCENTRARTI PER MANTENERE QUEI COSTRUTTI ENERGETICI, SPECTRUM-- NON È VERO?
QUINDI, SE CONTINUO AD ATTACCARE, O RIUSCIRÒ A PENETRARLI-- O TU DOVRAI LASCIARE IL MARTELLO DI THOR, E LUI POTRÀ RIAVERLO!
A-ATTACCAMI PURE FINCHÉ V-VUOI, WONDER MAN! NON POSSO REGGERE COSÌ IN ETERNO--
--MA D'ALTRONDE, NON È NECESSARIO! D-DA UN MOMENTO ALL'ALTRO--

"--THOR NON SARÀ PIÙ UN PROBLEMA!"
GHUHH!
NON SEI PIÙ COSÌ SPAVALDO ORA-- EH, "THOR"?
SENZA QUEL MARTELLO, NON PUOI VOLARE-- E IO SÌ! QUINDI ORA È DIFFICILE PER TE RAGGIUNGERMI, MA IO POSSO RAGGIUNGERE TE-- COSÌ!

ALLORA, CHE MI *DICI*, UOMO BANDIERA?

COM' È CHE COMBATTO SEMPRE CON *TE* ULTIMAMENTE?

UN TEMPO COMBATTEVO CONTRO UNA DELLE *RAGAZZE* DELLA TUA SQUADRA-- MA TU NON TE LO *RICORDERAI*, VISTO CHE SEI FASULLO.

OH, *RICORDO* BENE, SKYLARK.

È UN PURO *CASO*, IMMAGINO. IL MIO AVVERSARIO NELLO SQUADRONE ERA *NOTTOLONE*-- MA ORA È *MORTO!*

LA BATTAGLIA PERÒ NON È *PARI!* SENZA IL MIO VECCHIO SCUDO, CHE POTREI *LANCIARE*-- SONO VULNERABILE AGLI ATTACCHI A DISTANZA!

E COL SUO *POTERE SONICO*-- EH?!

WARBIRD CONTINUA A NON USARE I POTERI DI BINARY-- ED È SERIAMENTE IN SVANTAGGIO!

AVREBBERO DOVUTO PRENDERE QUALCUN *ALTRO* PER IMITARE MS. MARVEL, WARBIRD! NON SOLO NON HAI PRESO IL *NOME* GIUSTO--

--MA MS. MARVEL AVEVA UN'*OTTIMA* FAMA E, DA COME COMBATTI, TU NON LE *ASSOMIGLI* NEMMENO!

HA *RAGIONE*. WARBIRD SEMBRA UN PO' SCOSSA--

EHI! *CAP!* TI SCORDI DI GUARDARTI LE *SPALLE?*

VERAMENTE, SKYLARK--

--*SPERAVO* CHE TENTASSI QUALCOSA DI SIMILE!

MI DÀ L'*OCCASIONE*--

--DI FARE QUESTO!"
HRNH!
CHE-- COSA?!

COMBATTO IO LE MIE BATTAGLIE, CAP! NON MI SERVE--
QUESTA È UNA SQUADRA, WARBIRD-- CI AIUTIAMO A VICENDA!
SEI SALVA-- QUINDI AIUTA QUALCUN ALTRO!

UHH!
OKAY!
MA D'ORA IN POI, ALLA LARGA DAI MIEI COMBATTIMENTI!

SOTTO...
SMETTI DI AGITARTI, OCCHIO DI FALCO. SHAPE TI HA BATTUTO. NON GLI FAI SOLLETICO E LUI NON TI LASCIA ANDARE-- SHAPE CONOSCE QUESTO TRUCCO.
NON MI HAI-- BATTUTO-- ANCORA--

SÌ! BATTUTO! SHAPE TI HA BATTUTO! ARRENDITI!
NON-- SE ARRIVO A--
--AH! PRESO!
COS'È?
QUESTO, MIO CARO SHAPE, È QUELLA CHE SI CHIAMA--

AAAA!
SHAPE CIECO!
--UNA FRECCIA ABBAGLIANTE!

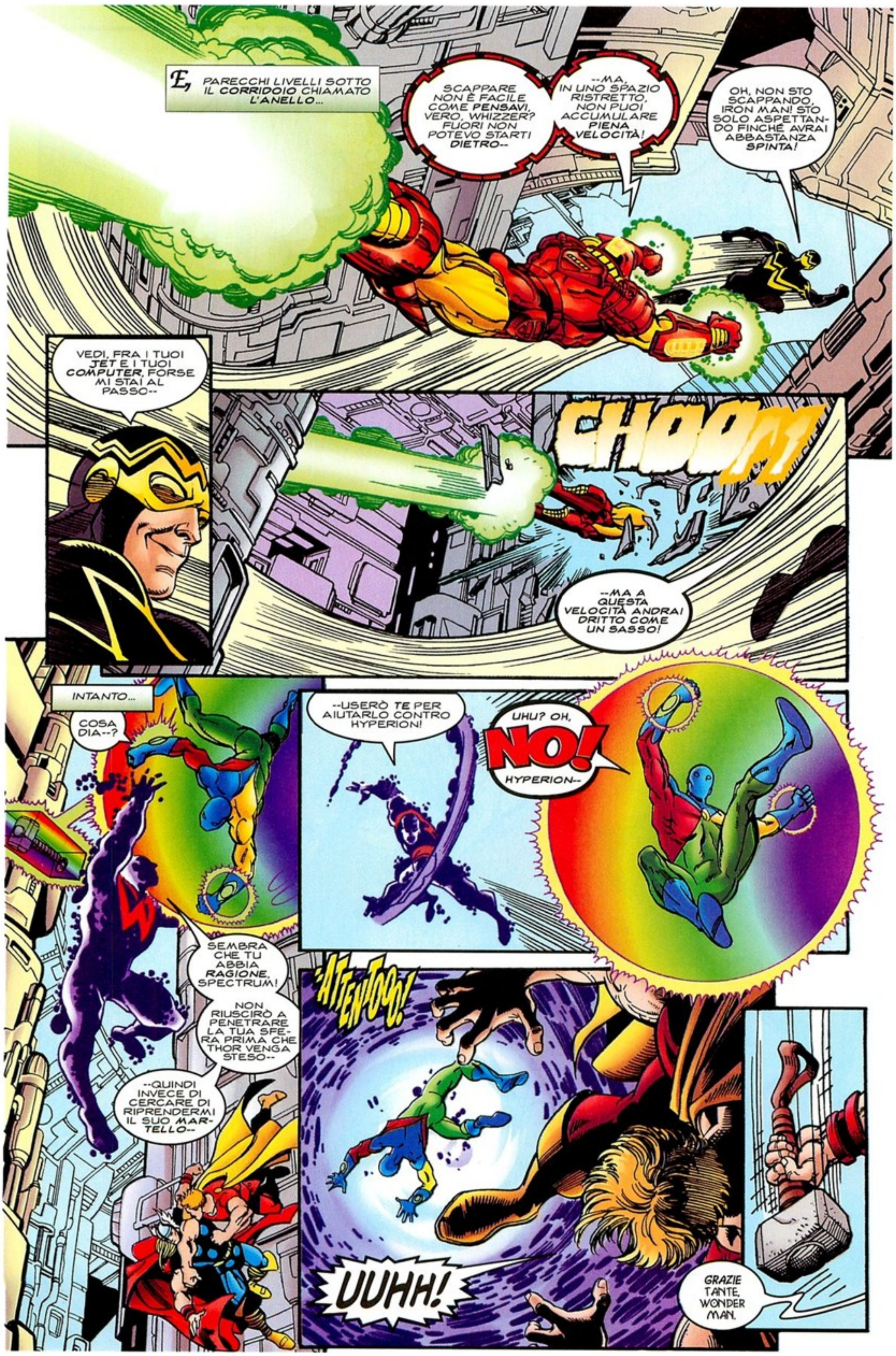
E, PARECCHI LIVELLI SOTTO IL CORRIDOIO CHIAMATO L'ANELLO...
SCAPPARE NON È FACILE COME PENSAVI, VERO, WHIZZER? FUORI NON POTEVO STARTI DIETRO--
--MA, IN UNO SPAZIO RISTRETTO, NON PUOI ACCUMULARE PIENA VELOCITÀ!
OH, NON STO SCAPPANDO, IRON MAN! STO SOLO ASPETTANDO FINCHÉ AVRAI ABBASTANZA SPINTA!
VEDI, FRA I TUOI JET E I TUOI COMPUTER, FORSE MI STAI AL PASSO--
CHOOM!
--MA A QUESTA VELOCITÀ ANDRAI DRITTO COME UN SASSO!
INTANTO...
COSA DIA--?
--USERÒ TE PER AIUTARLO CONTRO HYPERION!
UHU? OH, NO! HYPERION--
SEMBRA CHE TU ABBIA RAGIONE, SPECTRUM!
NON RIUSCIRÒ A PENETRARE LA TUA SFERA PRIMA CHE THOR VENGA STESO--
--QUINDI INVECE DI CERCARE DI RIPRENDERMI IL SUO MARTELLO--
ATTENTO!
UUHH!
GRAZIE TANTE, WONDER MAN.

E ORA, MALVAGIO--
È UNA FOLLIA! NON RIUSCIRAI A RESISTERE TANTO CONTRO DI ME!
LO SO BENE!
MA IN QUALCHE MODO, IL MIO POTERE MI STA PROTEGGENDO! NON RESPINGENDO LA SUA MAGIA-- MA ASSORBENDOLA!
E NON È TUTTO--
POSSO-- TOCCARLO, IN QUALCHE MODO-- ASCOLTALO! E C'È-- QUALCOSA CHE NON VA! CON MOONGLOW-- E L'INTERO SQUADRONE!
LA GIOVANE MUTANTE SI CONCENTRA--
--ESPANDENDO IL SUO INCANTESIMO FINO A INCLUDERE L'INTERO SQUADRONE-- E--
C-COSA--?
È--
UHU?
--TUTTO--
--COSÌ--
COME--
--COSA--
--DOVE--
CE LA STO FACENDO! RIESCO A RAGGIUNGERE TUTTI I LORO PUNTI DEBOLI! POSSO FARCELA! LI HO IN PUGNO!
NON SO COME, MA CE LA STO FACENDO--

--UHH!
KRAK

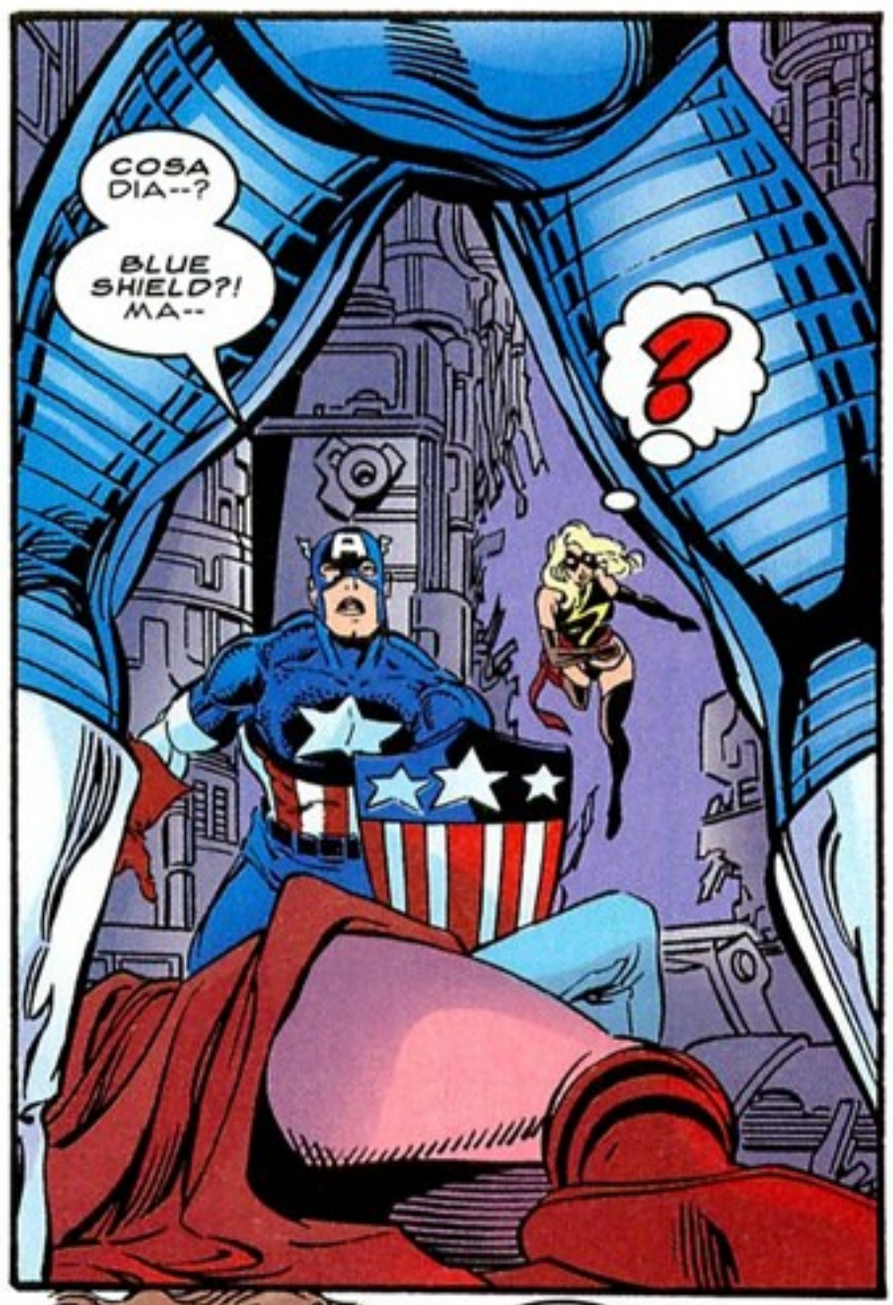
COSA DIA--?
BLUE SHIELD?! MA--
?

SIETE... IMPOSTORI. E DOVETE... ESSERE FERMATI.
VENDICATORI! CESSATE DI COMBATTERE E ARRENDETEVI!

SQUADRONE! CATTURATELI! USATE LA FORZA LETALE NECESSARIA! MA ABBATTETELI-- FATE IN FRETTA!
LA-- LA TUA VOCE--
CHI-- SEI--?

CHI SONO? SONO IL VOSTRO COMANDANTE! ECCO CHI! OBBEDITE AI MIEI ORDINI!
CI SEI, OCCHIO DI FALCO?
OH, SÌ.

SE RIMANE IN QUELLA POSIZIONE UN ALTRO SECONDO--

"--HA CHIUSO!"
C-COSA--?
SHREKKK

CH--?
CHI È?
L'ABBIAMO APPENA VISTO-- SULLO SCHERMO DEL DOTT. RIVERA.
QUELLO, SHAPE--
"--È IL CORRUTTORE!"
N-NO-- NON PUÒ ESSERE! IL PIANO ERA PERFETTO!
SE AVESSI CATTURATO I VENDICATORI-- SE NON AVESSERO FATTO QUEL NUMERO CON JENKINS, AVREI TROVATO UN ALTRO PRETESTO--
--E MENTRE LI TRATTENEVO QUI, HO RICHIAMATO LO SQUADRONE--
SÌ, MA TI STAVI CAMUFFANDO CON UN INDUTTORE DI IMMAGINE, RAGAZZINO BLU--
--COSÌ APPENA WARBIRD HA CAPITO CHE IN TE QUALCOSA NON ANDAVA--
L'HO ESAMINATO CON UNO DEI NOSTRI TECNO-SCANNER, HO TROVATO L'INDUTTORE-- E HO FATTO CAPIRE A OCCHIO DI FALCO DOVE TIRARE!
NON MALE, VERO?
MA-- MA IO--
CORRUTTORE-- HAI PARLATO ABBASTANZA!
WRAK

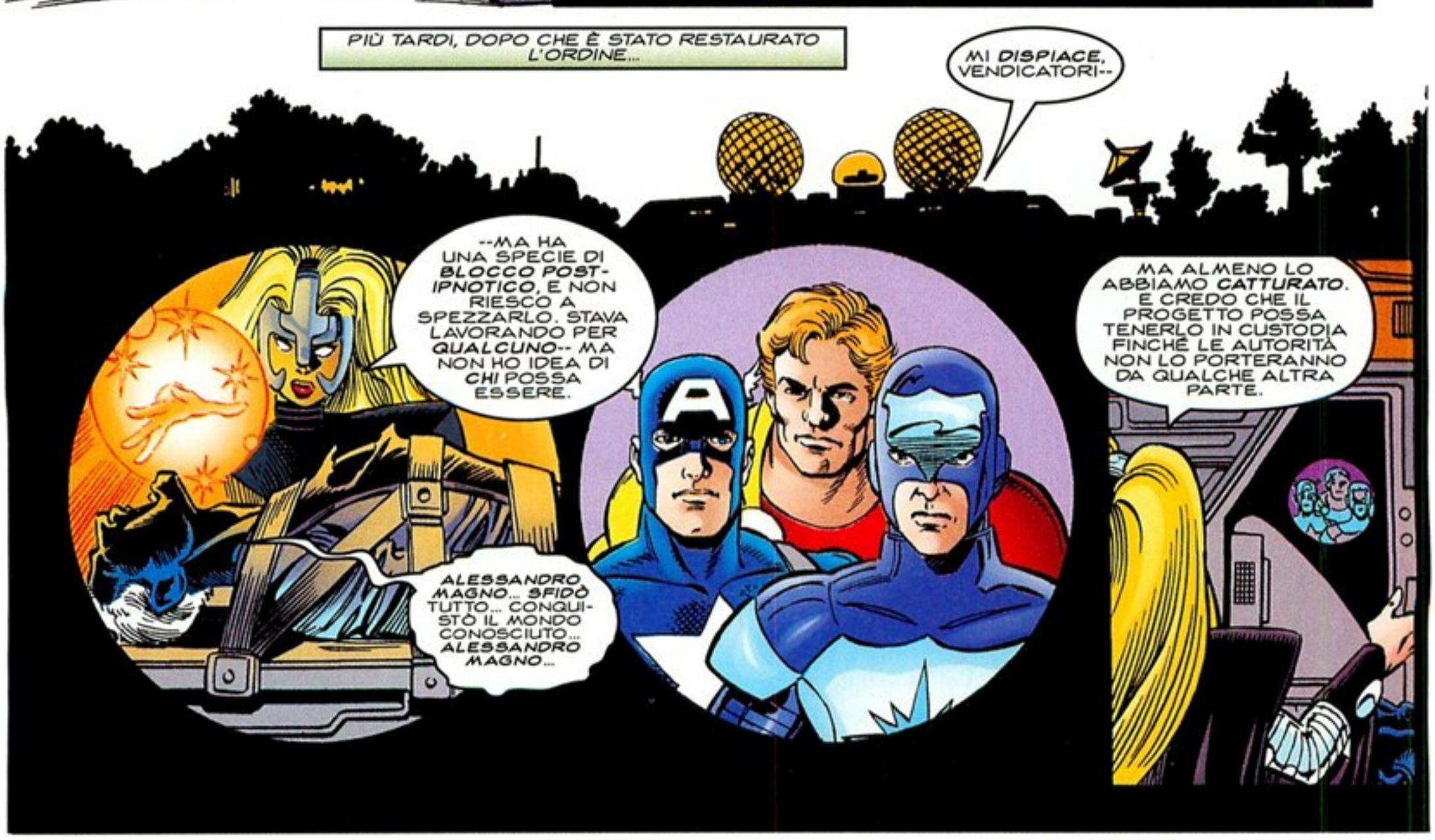
PIÙ TARDI, DOPO CHE È STATO RESTAURATO L'ORDINE...
MI DISPIACE, VENDICATORI--
--MA HA UNA SPECIE DI BLOCCO POST-IPNOTICO, E NON RIESCO A SPEZZARLO. STAVA LAVORANDO PER QUALCUNO-- MA NON HO IDEA DI CHI POSSA ESSERE.
ALESSANDRO MAGNO... SFIDÒ TUTTO... CONQUISTÒ IL MONDO CONOSCIUTO... ALESSANDRO MAGNO...
MA ALMENO LO ABBIAMO CATTURATO. E CREDO CHE IL PROGETTO POSSA TENERLO IN CUSTODIA FINCHÉ LE AUTORITÀ NON LO PORTERANNO DA QUALCHE ALTRA PARTE.

UOMO BLU ARRABBIATO.
È FINITA, IMMAGINO.
ANDREMO A WASHINGTON A CHIARIRE LE COSE, E VOI POTRETE TORNARE A ESSERE I BENIAMINI DEL MONDO--
--MENTRE NOI TORNEREMO A VIVERE NEL NOSTRO BUCO.

SI È RISOLTO TUTTO PER IL MEGLIO... PER VOI ALMENO.
CONSIDERERÒ QUESTA FRASE COME L'ULTIMO RESIDUO DELL'INFLUSSO DEL CORRUTTORE, HYPERION-- ALTRIMENTI, STARESTI DAVVERO ESAGERANDO.
OH? E CHI TORNERÀ A CASA PROPRIA ADESSO?
NOI. E VORREI CHE POTESTE FARLO ANCHE VOI. MA RICORDA-- È COMINCIATO TUTTO PERCHÉ VI SIETE LASCIATI CONTROLLARE MENTALMENTE--
--PER... LA TERZA VOLTA? LA QUARTA?
NON MI PIACE CHE LA MIA SQUADRA VENGA INSULTATA, MISTER-- SPECIE PER COLPA DELLA NEGLIGENZA DI QUALCUNO.
NEGLIGENZA? RAZZA DI--!

AH. IL BOY SCOUT HA LA LINGUA VELENOSA.
TIENI-- HO PENSATO CHE AVRESTI VOLUTO TENERE QUESTO. FORSE LA PROSSIMA VOLTA TI RICORDERAI CHE ANCHE NOI "PEONES" POSSIAMO PENSARE DA SOLI.

NON HO NULLA CONTRO L'INIZIATIVA PERSONALE, WARBIRD-- QUEL CHE NON MI PIACE È NON CONOSCERE LE POTENZIALITÀ DELLA MIA SQUADRA.
SE C'È QUALCOSA CHE NON VA NEI TUOI POTERI DI CUI DOVREI ESSERE INFORMATO--

ALLORA È COSÌ?! STAI CERCANDO TUTTE LE SCUSE CHE PUOI PER ESCLUDERMI DALLA SQUADRA-- E ORA PENSI DI AVERNE TROVATA UNA.
BE', CONOSCO IL TUO GIOCO, CAP--
U-UHU?
--E NON FUNZIONERÀ, MI HAI SENTITO? NON FUNZIONERÀ!

UHOA, CHE PARA-NOIA!
È... TURBATA, OCCHIO DI FALCO. SECONDO ME, HA BISOGNO DI COMPRENSIONE PIÙ DI QUALUNQUE ALTRA COSA.
DOVRÒ--
NO.
MI HAI DETTO DI LASCIARLA IN PACE PRIMA, IRON MAN--

--E ORA IO LO DICO A TE.
NON È IN VENA DI PARLARE ORA-- CON NESSUNO. LASCIAMO CHE SI CALMI. POI, FORSE, POTREMO SCOPRIRE COSA NON VA...

ALCUNE ORE DOPO...
NON È ANDATA BENE, SIGNORE.
QUINDI... HO PERSO IL CONTROLLO SULLO SQUADRONE SUPREMO E SUL CORRUTTORE?
TEMO DI SÌ. MA L'INFLUSSO POST-IPNOTICO SEMBRA AVERE FUNZIONATO. NON RISALIRANNO A LEI.
MI FA PIACERE.
COMUNQUE È STATO UGUALMENTE UN FIASCO.
HO USATO LO SQUADRONE PER DISTOGLIERE L'ATTENZIONE DAL NOSTRO RAID ALL'ASTRONAVE-- E HO FINITO PER SACRIFICARE DUE ACQUISIZIONI PER ASSICURARMENE UNA.
MA CI DOVRÀ ESSERE UNA RESA DEI CONTI-- E DOVRÀ ESSERCI PRESTO. I VENDICATORI MI HANNO SCONFITTO DUE VOLTE--
--E A IMUS CHAMPION NON PIACE PERDERE!

I VENDICATORI
STAN LEE PRESENTA:
SFIDARE UN CAMPIONE!
SQUADRONE SUPREMO
CAPITAN AMERICA
IRON MAN
THOR
SCARLET
OCCHIO DI FALCO
VISIONE
FIRESTAR
JUSTICE
HYPERION
POWER PRINCESS
TROTTOLA
DOCTOR SPETTRUM
SKYLARK
MOONGLOW
HAWKWIRE
SHAPE
NEL SALONE DELLA BASE DEI VENDICATORI UNO DEI MEMBRI PIÙ RECENTI DEL GRUPPO MEDITA SUGLI STORICI TRASCORSI DELLA NOBILE FORMAZIONE...
....E SUL RUOLO CHE VI AVRÀ NEL FUTURO.
ANCORA NON CI CREDO! APPARTENGO AL SUO STESSO GRUPPO.
ANCHE A QUESTA ALTEZZA ERA UN GIGANTE.
ANT-MAN
AND HIS LOYAL
NASH
KURT BUSIEK storia • BUSIEK & KAMINSKI dialoghi • CARLOS PACHECO disegni
BATT/RUSSELL/WIACEK/NEARY chine • TOM SMITH colori • ACROBAT lettering
ANDREA PLAZZI traduzione BREVOORT/HARRAS supervisione

MMM. IMMAGINO CHE RIMPICCIOLIRSI E PARLARE CON LE FORMICHE SIA INTERESSANTE, MA NON LO CHIAMEREI PROPRIO LEGGENDARIO.

NOO?! HA SCOPERTO LE PARTICELLE PYM, CHE PERMETTEVANO A LUI E AD ALTRI DI AUMENTARE E RIDURRE LE DIMENSIONI...

...HA INVENTATO SISTEMI COMPUTERIZZATI CHE PERMETTONO DI COMUNICARE CON ALTRE SPECIE...

...PROGRESSI FONDAMENTALI IN ROBOTICA E INTELLIGENZA ARTIFICIALE...

...OLTRE A ESSERE UN MEMBRO FONDATORE DEI VENDICATORI, PUR TROVANDOSI AD AFFRONTARE CRIMINALI COME TESTA D'UOVO.

PIÙ CHE UN ENTOMOLOGO, È STATO UNA SPECIE DI LEONARDO. GUARDATI ATTORNO, PICCOLA... QUESTA È SOLO UNA FRAZIONE DI CIÒ CHE HANNO FATTO I VENDICATORI...

...E HENRY PYM... COME ANT-MAN, GIANT-MAN... C'ERA FIN DALL'INIZIO. UNO DEI CINQUE DA CUI È NATO TUTTO.

E ORA HO... ABBIAMO LA POSSIBILITÀ DI ESSERE PARTE DI CIÒ CHE HA COSTRUITO.

L'HO SOGNATO PER ANNI... E ORA CHE SI STA REALIZZANDO HO SEMPRE L'IMPRESSIONE CHE DOVREI PIZZICARMI PER ESSERE CERTO CHE SIA VERO.

IN QUESTO CASO, PER COMINCIARE DOVRESTI METTERE GIÙ QUELLA STATUA PRIMA CHE TI CADA E TI ESPELLANO PER DABBENAGGINE.

ASCOLTA, SO CHE PER TE È IMPORTANTE, MA IO SPERAVO DI DARCI UN TAGLIO A QUESTA STORIA DEI SUPER-EROI...

...E STARE UN PO' DI TEMPO INSIEME, INV...

TEMPO?!

OCCAVOLO! MI È SCAPPATA L'ORA!

SIAMO IN RITARDO!

-SIGH-

ALTROVE...
MUOVERSI, GENTE!
L'OBIETTIVO DI QUESTO PROGRAMMA È DI RAGGIUNGERE IL COMANDO DI SPEGNIMENTO ENTRO 15 SECONDI...
...A PARTIRE DA ORA!

SPADACCINO! ATTENTO!
GRAZIE, MAGDALENE!
WANDA! RIESCI A...?
È INUTILE, CAP!
CI ABBIAMO PROVATO INNUMEREVOLI VOLTE... MA QUALUNQUE SIA IL MODO IN CUI RIESCO A EVOCARE WONDER MAN...
...ACCADE SOLO QUANDO HO BISOGNO DI LUI! NON IN ALLENAMENTO!
PER LA BARBA DI MIO PADRE!
SKRUT
I DRONI... SI STANNO AUTODI-STRUGGENDO?!
ZZAK
ZZAK
ZZAK
NON FA PARTE DEL PROGRAMMA!
THUP
THUP
IN GUARDIA! SE È UN MALFUNZIO-NAMENTO DEL SISTEMA...
SPIZZOK
SCOMMETTIAMO CHE LA GARANZIA È SCADUTA IERI?
NO.
SOLO UNA BARRIERA TELECINETICA DEL SOTTOSCRITTO... APPENA IN TEMPO PER SALVARE LA SITUAZIONE!
MA NON IL BUDGET RIPARAZIONI DI QUESTO MESE...

NOTEVOLE, LO AMMETTO... MA SE FOSSI ARRIVATO IN ORARIO AVRESTI SAPUTO CHE QUESTO ERA UN ADDESTRAMENTO DI AGILITÀ...

...E L'OBIETTIVO ERA EVITARE I DRONI CON I MINORI DANNI POSSIBILI.

OH.

NON ACCADRÀ PIÙ, SIGNORE.

NE SONO CERTO, VENDICATORE.

-:GULP:-

FORTUNATAMENTE, L'ESUBERANZA DEL NOSTRO GIOVANE MEMBRO HA INDOTTO SOLI 3,28 SECONDI DI RITARDO SULLA TABELLA PROGRAMMATA.

NEL CORSO DELL'ESERCITAZIONE SONO RIUSCITO A CORRELARE DATI SUFFICIENTI A VALUTARE LE EFFICIENZE INDIVIDUALI.

È PERTANTO MIA OPINIONE CHE L'INTERVENTO DI JUSTICE ABBIA AVUTO CONSEGUENZE RELATIVAMENTE TRASCURABILI SUGLI SCOPI DELL'ESERCITAZIONE...

...E CHE, VICEVERSA, POSSA AVERE AVUTO UNA RICADUTA POSITIVA RICORDANDO AI PRESENTI CHE ANCHE IN SEDE DI ADDESTRAMENTO È BENE ASPETTARSI OGNI IMPREVISTO.

CONCORDO, VISIONE.

TI PREGHEREI DI ANALIZZARE I RISULTATI ASSIEME AI SINGOLI MEMBRI, A TUO PIACIMENTO.

NATURALMENTE.

MAGDALENE? SPADACCINO? SE AVETE UN MOMENTO...

HAI SENTITO? LA VISIONE MI HA FATTO UN COMPLIMENTO! LA VISIONE!

SE FOSSI IN TE NON LO URLEREI TROPPO FORTE...

GRAZIE PER AVERCI INVITATI, CAP. ERA PARECCHIO CHE NON FACEVO UNA SEDUTA COSÌ.

STAVO PENSANDO... CHE LA PROMOZIONE DI JUSTICE E FIRESTAR DA RISERVE A MEMBRI IN SERVIZIO NON ERA PREVISTA...

...E MI CHIEDEVO SE VI INTERESSASSE PRENDERE IL LORO POSTO COME RISERVE.

MMM...
NATURALMENTE, È UN ONORE...
...PER NON PARLARE DELLA GENTILEZZA CHE CI AVETE DIMOSTRATO. MA...
...NON POSSIAMO. APPREZZIAMO L'ACCOGLIENZA...
...MA QUESTA NON È LA NOSTRA REALTÀ E LAVORARE ASSIEME AI VENDICATORI DI QUESTO MONDO LO SOTTOLINEA SOLTANTO. NON SAPPIAMO COSA FARE...
MA DOVETE TROVARE IL VOSTRO POSTO. IO VI CAPISCO... E SO BENE COSA SIGNIFICA SENTIRSI FUORI POSTO.
SONO CERTO DI PARLARE PER TUTTI AUGURANDOVI TUTTO IL BENE POSSIBILE... E DI TROVARE CIÒ CHE STATE CERCANDO.
ALLORA, PRONTI PER IL SECONDO ROUND?
HO SCRITTO DI PERSONA IL PROSSIMO PROGRAMMA E VI GARANTISCO CHE...
PHWOOP
VENDICATORI!
LO SQUADRONE...
...VI SUPPLICO...
...DOVETE...
MOONGLOW?!
VI PREGO...
...AIUTATECIIIII...

INVERO, AFFRONTARE I RITROVATI DI OCCHIO DI FALCO PUÒ SICURAMENTE ASPETTARE.
FOOP

ESSENDO IL MIO VERO CORPO ANCORA IN RIPARAZIONE E NON POTENDO QUESTA FORMA OLOGRAFICA LASCIARE LA BASE, MI OCCUPERÒ DEL MONITORAGGIO.
STO CONCORDANDO UN PIANO DI VOLO DEL QUINJET FINO A PROGETTO PEGASUS, LA BASE DELLO SQUADRONE.

UN ISTANTE, PREGO.
TRASMISSIONE RICEVUTA E APPROVATA. SIETE AUTORIZZATI A UNA PARTENZA IMMEDIATA.

AVETE SENTITO... MUOVETEVI!

BEHOOM!
1

AL DIAVOLO... NON SO IN COSA SI SIA CACCIATO LO SQUADRONE STAVOLTA...
...MA L'ULTIMA COSA DI CUI HO BISOGNO È UN ALTRO SCONTRO CON LORO.
NON CAPISCO.
CREDEVO CHE FOSSERO EROI, NON NEMICI.

A VOLTE, PICCOLA...
...RIESCONO A ESSERE ENTRAMBI.

"OKAY, VEDIAMO SE RIESCO A SPIEGARTELO. LO SQUADRONE PROVIENE DA UN UNIVERSO ALTERNATIVO... SONO DEGLI EQUIVALENTI DEI VENDICATORI...
"...I PIÙ POTENTI EROI DELLA TERRA, DIFENSORI DELLA GIUSTIZIA, DELLA VERITÀ, DELLA TORTA DI MELE E DI TUTTO IL RESTO.
"GENTE A POSTO, A CASA LORO, NON LO METTO IN DUBBIO.
"IL PUNTO È CHE OGNI VOLTA CHE CI INCONTRIAMO QUELLI SI FANNO CONTROLLARE DA QUALCUNO O DA QUALCOSA...
"...E PER LIBERARLI DOBBIAMO SUONARGLIELE DI SANTA RAGIONE.
"A QUANTO PARE, UN PO' DI TEMPO FA NEL LORO UNIVERSO C'È STATA UNA SPECIE DI CRISI E LORO SONO RIMASTI INTRAPPOLATI NEL NOSTRO.
"DA LÌ A POCO SI SONO IMBATTUTI IN QUASAR, CHE È RIUSCITO A FARLI ACCOGLIERE DAL CENTRO DI RICERCHE PROGETTO PEGASUS IN ATTESA CHE TROVINO UNA SISTEMAZIONE.
"UN'ALTRA COSA CHE DOVRESTI SAPERE È CHE IL CAPO DEL PROGETTO PEGASUS ERA IL CORRUTTORE. CONTROLLANDO MENTALMENTE LO SQUADRONE LI AVEVA CONVINTI CHE FOSSIMO MALVAGI...
"...E PRIMA CHE RIUSCISSIMO A SISTEMARE LE COSE... ERAVAMO DA CAPO."

E PER L'ENNESIMA VOLTA ABBIAMO DOVUTO LIBERARLI DI NUOVO. E PENSI CHE SI SIANO DISTURBATI A DIRE "GRAZIE"? NOOOO.
SEI INGIUSTO, OCCHIO DI FALCO. I RAGAZZI DELLO SQUADRONE AVEVANO DEI BUONI MOTIVI PER SENTIRSI ABBASTANZA FRUSTRATI DA...
SHWOOPT
-OOF!-
-HHH!-
LASCIATEMI INDOVINARE... CI SIAMO APPENA FERMATI A MEZZ'ARIA.
È COSÌ!
SIAMO A TUTTO GAS... INUTILMENTE!
SIAMO PRIGIONIERI DI UNA SPECIE DI RAGGIO TRATTORE!
SI SCENDE!
NON TEMETE! NON LASCERÒ CADERE NESSUNO!
GRANDE. VEDI ANCHE TU QUELLO CHE VEDO IO, CAP?
SÌ, OCCHIO DI FALCO. MA LE COSE POTREBBERO NON ESSERE COME SEMBRANO.
NON SALTIAMO ALLE CONCLUSIONI SOLO PERCHÉ L'ORIGINE DEL "RAGGIO TRATTORE"...
"...È IL DOTTOR SPECTRUM."

QUALUNQUE SIA IL PROBLEMA, SQUADRONE, SIAMO QUI PER AIUTARVI.
NON CI SERVE NESSUN AIUTO. NON È NULLA A CUI NON POSSIAMO PENSARE NOI.
E SE NON CI LASCIATE IN PACE...
...IL PROBLEMA SARÀ
VOSTRO!

TE L'AVEVO DETTO. CI RISIAMO.
NESSUNO SI MUOVA SE NON LO DICO IO.
ABBIAMO GIÀ AFFRONTATO IL VOSTRO TIPO DI PROBLEMA, HYPERION...
...E SE NECESSARIO POSSIAMO FARLO DI NUOVO.
FERMO, CAPITANO!

HYPERION... E TUTTI VOI... INDIETRO!
LI HO CHIAMATI IO!
TU?

HA DETTO CHE AVEVATE DISPERATAMENTE BISOGNO DI AIUTO.
SIAMO ARRIVATI APPENA POSSIBILE.

OH. SE QUALCUNO VI HA INVITATI...
...È DIVERSO.

GIÀ. E ADESSO CHE LA SITUAZIONE È CHIARA... QUAL È IL PROBLEMA?
ENTRATE, NE PARLEREMO.
THAKAM

HAYWIRE FARÀ SCHERZETTO A OCCHIO DI FALCHETTO?
SSSHH. VEDRAI.

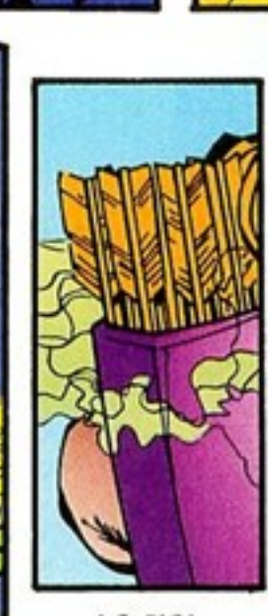
LE DITA DI HAYWIRE DANZANO DI NASCOSTO, INTESSENDO UNA PICCOLA TELA DI FILAMENTI TAGLIENTI COME RASOI...

SNK
EHI!

EHEHEHEHEH -SNORT- EH EH EH!

VI PREGO DI PRESTARE ATTENZIONE A QUESTO SCHERMO. L'ANOMALIA CHE STIAMO CERCANDO DI LOCALIZZARE È CRITICA PER QUELLO CHE IL CAPITANO HA CHIAMATO... IL NOSTRO "PROBLEMA".
MENO DI UN'ORA FA SIAMO STATI OGGETTO DI UN ULTERIORE TENTATIVO DI CONTROLLO MENTALE.
QUESTA VOLTA, AVEVAMO PRESO ALCUNE PRECAUZIONI CONTRO UN'EVENTUALITÀ DI QUESTO TIPO E SIAMO RIUSCITI A RESISTERE.
È STATO DURANTE L'ATTACCO CHE HO PROIETTATO LA MIA IMMAGINE ASTRALE, PRIMA DI CAPIRE CHE SAREMMO STATI IN GRADO DI RESISTERE.
UNA VOLTA RIPRESI, SONO RIUSCITA A RISALIRE ALL'ORIGINE DEL FENOMENO. PROVENIVA DA QUI...
...DAI SOBBORGHI DI SALISALITO, DALL'ALTRA PARTE DELLA BAIA DI SAN FRANCISCO.
CI ACCINGEVAMO A PARTIRE PER INDAGARE QUANDO SIETE ARRIVATI VOI.
ABBIAMO PENSATO CHE DOPO AVER FALLITO NEL TENTATIVO DI CONTROLLARCI, FORSE IL NOSTRO NEMICO SCONOSCIUTO POTEVA AVERE FATTO LO STESSO CON VOI... RIUSCENDOCI.
ABBIAMO... ESAGERATO. QUELLO DEL CONTROLLO MENTALE È UN TASTO UN PO' DELICATO PER NOI. NEL NOSTRO UNIVERSO NON CI ERA CAPITATO SPESSO DI DOVERLO AFFRONTARE.
LA CORONA DEL SERPENTE, LA UNIMENTE, IL CORRUTTORE... ERANO TUTTI ORIGINARI DI QUESTA TERRA. È POSSIBILE CHE SIAMO PRIVI DI UNA SORTA DI IMMUNITÀ NATURALE.
IN OGNI CASO, SCUSATECI.
SCUSE ACCETTATE.
SUGGERISCO DI UNIRE LE FORZE PER CERCARE DI CAPIRE QUEST'ULTIMO INCIDENTE.
D'ACCORDO.
ERA DAVVERO ORA CHE COMBATTESSIMO INSIEME INVECE CHE GLI UNI CONTRO GLI ALTRI.

COSÌ, IL QUINJET DEI VENDICATORI E UNA NAVETTA DEL PROGETTO PEGASUS SFRECCIANO INSIEME VERSO OVEST...
CONTEA MARIN IN AVVICINAMENTO... COMINCIAMO A CERCARE UN PUNTO DI ATTERRAGGIO.
RICEVUTO.
SISTEMI DI POSIZIONAMENTO GLOBALE SU COORDINATE DI DISCESA. SEGUITECI E ANDRÀ TUTTO LISCIO COME L'OLIO.
ROGER, VENDICATORI.
QUESTO È IL PUNTO D'ORIGINE DEL SEGNALE...
...MA I MIEI SENSORI NON RILEVANO NIENTE DI STRANO IN QUESTO POSTO.
-:YAWHP:-
STANDO ALLA MIA VISTA ATOMICA, FINO A PROFONDITÀ DI CIRCA 50 METRI CI SONO SOLO NORMALISSIME ROCCE.
TUTTA QUESTA STRADA PER COSA? IO NON VEDO NIENTE.
DAVVERO?
FORSE NON GUARDATE ABBASTANZA IN ALTO.
EH?!
DEA...
QUELLA FIGURA... È ALTA PIÙ DI TRE METRI!
OKAY, È GROSSO... E ALLORA? CHI È...?!
...E COSA VUOLE?

POTETE CHIEDERLO A OCCHIO DI FALCO. SIAMO VECCHIE CONOSCENZE.

QUANTO AL PERCHÉ HO TRAMATO PER CONDURVI QUI, LO SCOPRIRETE A TEMPO DEBITO.

SI CHIAMA CHAMPION, IMLIS CHAMPION. FINANZIERE, INDUSTRIALE, IMPRENDITORE, QUINTO UOMO PIÙ RICCO DEL MONDO...

...E BASTARDO NUMERO 1 NELLA MIA LISTA.

TEMPO FA MI ASSOLDÒ PERCHÉ GLI INSEGNASSI A TIRARE CON L'ARCO, L'UNICO SPORT CHE ANCORA NON CONOSCEVA...

"...MA ERA SOLO L'INIZIO DI UN PIANO PER ATTIVARE LA FAGLIA DI SAN ANDREAS E FAR AFFONDARE LA CALIFORNIA.

"QUELLO CHE PIÙ MI BRUCIA È CHE AVREBBE IMPIEGATO CIÒ CHE GLI AVEVO INSEGNATO PER ATTIVARE LE BOMBE, SE I VENDICATORI NON LO AVESSERO FERMATO."

"COSA VUOI, IMLIS?

"DA QUELLO CHE SAPEVO STAVI MORENDO DI UN MALE INCURABILE... PRIMA DI SALTARE IN ARIA COL TUO LABORATORIO."

HAH!

NON È UN MIRACOLO DIFFICILE SOPRAVVIVERE A UNA MALATTIA COMPRANDO IL LABORATORIO DI RICERCA CHE NE HA SVILUPPATO UNA CURA...

...NÉ LO È SIMULARE LA PROPRIA MORTE QUANDO SI È IL SIGNORE DELL'ARTE DELL'ILLUSIONISMO.

IN QUESTO MODO SONO UFFICIALMENTE RIMASTO NELL'OMBRA, LIBERO DI CONTINUARE AD AMMASSARE RICCHEZZE... E DI PERSEGUIRE OBIETTIVI ANCORA PIÙ AMBIZIOSI.

ULTIMAMENTE MI SONO APPASSIONATO AL COLLEZIONISMO, DICIAMO, DI MANUFATTI PARTICOLARI... COME IL CONTENUTO DI UN VELIVOLO EXTRATERRESTRE SCOPERTO DI RECENTE DALLO S.H.I.E.L.D.

ERI TU, ALLORA!

C'ERI TU DIETRO IL CORRUTTORE!

CALMATI, HYPERION. CONTROLLATI E LASCIAMI PARLARE.

IN VERITÀ, MI SONO STANCATO DI SIMILI BANALITÀ.
ASPIRO A SFIDE DI BEN ALTRA PORTATA... PER METTERMI ALLA PROVA CONTRO I PIÙ VALOROSI...
...E QUALE TRIONFO SAREBBE MAGGIORE DELLA SCONFITTA DEI PIÙ POTENTI GRUPPI DI EROI DI DUE MONDI?
E SE NON CI INTERESSASSE ALIMENTARE IL TUO EGO SPROPOSITATO? NON PUOI COSTRINGERCI A LOTTARE SE NON VOGLIAMO.
NO... MA POSSO FARE SÌ CHE VOGLIATE.
NON SI RAGGIUNGE UNA POSIZIONE COME LA MIA SENZA UNA PROFONDA COMPRENSIONE DELLE MOTIVAZIONI CHE SPINGONO LE PERSONE.
OSSERVATE LA TENUTA CHAMPION. SPETTACOLARE, VERO?
NOTATE LA TORRE... UN CENTRO DI CONTROLLO ALL'AVANGUARDIA.
DA LÀ, TRAMITE UN COLLEGAMENTO DEDICATO A UN SATELLITE IN ORBITA GEOSTAZIONARIA DI MIA PROPRIETÀ...
...HO ACCESSO ESCLUSIVO AL MECCANISMO DI ATTIVAZIONE DI VENTI ORDIGNI... CIASCUNO COLLOCATO IN UNA GRANDE CITTÀ AMERICANA...
...CON UN CARICO DI GAS NERVINO SUFFICIENTE A UCCIDERE QUALSIASI ESSERE VIVENTE IN UN RAGGIO DI DUECENTO MIGLIA.
PIÙ O MENO. A SECONDA DELLE CONDIZIONI ATMOSFERICHE.
È MIA INTENZIONE RAGGIUNGERE A PIEDI LA TORRE E ATTIVARE I CODICI DI DETONAZIONE.
VOI DOVETE SOLO FERMARMI.
MA VI AVVERTO...
...QUEST'AREA È RICOPERTA DA UNA CUPOLA ELETTROMAGNETICA. OGNI TENTATIVO DI USCIRNE O CONTATTARE IL MONDO ESTERNO METTERÀ PREMATURAMENTE FINE AL NOSTRO GIOCO...
...ATTIVANDO GLI ORDIGNI ESPLOSIVI.
DOVRETE QUINDI SCONFIGGERMI IN COMBATTIMENTO...
...IL CHE, VE L'ASSICURO, NON SARÀ FACILE...

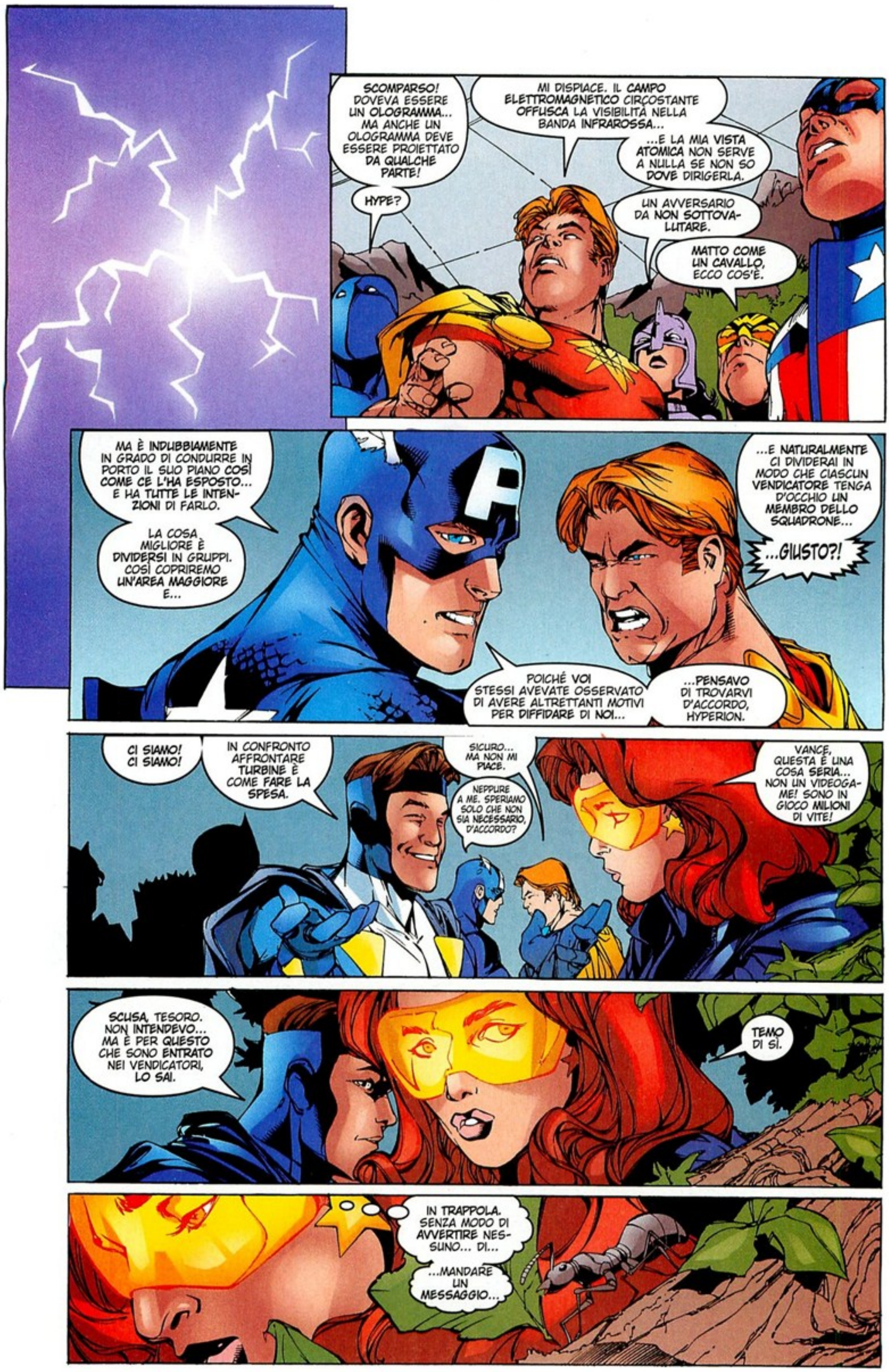
SCOMPARSO! DOVEVA ESSERE UN OLOGRAMMA... MA ANCHE UN OLOGRAMMA DEVE ESSERE PROIETTATO DA QUALCHE PARTE!
HYPE?
MI DISPIACE. IL CAMPO ELETTROMAGNETICO CIRCOSTANTE OFFUSCA LA VISIBILITÀ NELLA BANDA INFRAROSSA...
...E LA MIA VISTA ATOMICA NON SERVE A NULLA SE NON SO DOVE DIRIGERLA.
UN AVVERSARIO DA NON SOTTOVALUTARE.
MATTO COME UN CAVALLO, ECCO COS'È.
MA È INDUBBIAMENTE IN GRADO DI CONDURRE IN PORTO IL SUO PIANO COSÌ COME CE L'HA ESPOSTO... E HA TUTTE LE INTENZIONI DI FARLO.
LA COSA MIGLIORE È DIVIDERSI IN GRUPPI. COSÌ COPRIREMO UN'AREA MAGGIORE E...
...E NATURALMENTE CI DIVIDERAI IN MODO CHE CIASCUN VENDICATORE TENGA D'OCCHIO UN MEMBRO DELLO SQUADRONE...
...GIUSTO?!
POICHÉ VOI STESSI AVEVATE OSSERVATO DI AVERE ALTRETTANTI MOTIVI PER DIFFIDARE DI NOI...
...PENSAVO DI TROVARVI D'ACCORDO, HYPERION.
CI SIAMO! CI SIAMO!
IN CONFRONTO AFFRONTARE TURBINE È COME FARE LA SPESA.
SICURO... MA NON MI PIACE.
NEPPURE A ME. SPERIAMO SOLO CHE NON SIA NECESSARIO, D'ACCORDO?
VANCE, QUESTA È UNA COSA SERIA... NON UN VIDEOGAME! SONO IN GIOCO MILIONI DI VITE!
SCUSA, TESORO. NON INTENDEVO... MA È PER QUESTO CHE SONO ENTRATO NEI VENDICATORI, LO SAI.
TEMO DI SÌ.
IN TRAPPOLA. SENZA MODO DI AVVERTIRE NESSUNO... DI...
...MANDARE UN MESSAGGIO...

IN BREVE, LA DIVISIONE DEI RUOLI VIENE DECISA E...
ANDIAMO!

OCCHIO DI FALCO & HAYWIRE
...E LÌ, SUL BORDO DELLA PISCINA, PER PURO CASO, MI IMPIGLIO NEL BIKINI DI INERTIA E...
OOPS!

AHAHAHAHAHA!
QUESTO RAGAZZO MI RICORDA ME STESSO DA GIOVANE.
DEV'ESSERE PER QUESTO CHE IN PASSATO MI IRRITAVA COSÌ FACILMENTE.
E POI COS'È SUCCESSO? VI SIETE MESSI INSIEME? E LEI? È RIMASTA SULLA VOSTRA TERRA QUANDO VOI SIETE FINITI QUI?

BE'...
È... MORTA. NELLA "CRISI".
OUCH. ABBIAMO PIÙ COSE IN COMUNE DEL PRE-VISTO.
MI DISPIACE. DAVVERO.
GIÀ...

LA GIOVEN-TÙ...
MI CONGRATULO CON ENTRAMBI...
...SARETE I PRIMI A CADE-RE CONTRO DI ME!
CHAMPION!

COME HO GIÀ DETTO, SONO UN COLLEZIONISTA DI OGGETTI CURIOSI. FORSE RICONOSCERAI QUESTO, OCCHIO DI FALCO...
...UNA CEREBRO-MINA MODIFICATA!
SHZZRAPP
-:ULHUK:-
NON -:AAK:- CONTROLLO -:HUGK:- IL MIO POTE-RE...
SPUTA QUEL SUO FILAMENTO COME UN DANNATO! MA NON SISTEMERAI ME COSÌ FACILMENTE, CHAMPION!
INDUBBIA-MENTE NO, AMICO ARCIERE.
ANCHE PERCHÉ...
...NON SARÒ IO A "SISTE-MARTI".
TIK
SPROOG
LINA TRAPPOLA! UNA SPECIE DI PELLICOLA PLASTICA...
FUORI DUE. MENO 14...
A TENUTA STAGNA... SI STA RIEMPIENDO DI FILAMENTO... RAPIDAMEN-TE...

SCARLET & MOONGLOW
...E IN REALTÀ SO POCO DI MAGIA... E SONO PURE FUORI ESERCIZIO.
HO SEMPRE FATTO RICORSO AI MIEI POTERI DI PROBABILITÀ... MA ULTIMAMENTE SEMBRANO ESSERE CAMBIATI...
IN TE AVVERTO UN TALENTO NATURALE PER LE ARTI MISTICHE... E UNA GRANDE RISERVA DI POTERE.
FARESTI BENE A DEDICARTI MAGGIORMENTE ALLO STUDIO. LO TROVERESTI ESTREMAMENTE GRATIFICANTE...
ATTENTA! UN AGGUATO!
UN COLPO SPETTACOLARE, MOONGLOW... MA FACILMENTE ASSORBIBILE DALLO SCETTRO DI WATOOMB.
ANCHE SE LA STREGONERIA È UNA DELLE POCHE ARTI CHE ANCORA DEVO PADRONEGGIARE, LO SCETTRO È UNO STRUMENTO POTENTE ANCHE NELLE MANI DI UN NOVIZIO...
...IN GRADO NON SOLO DI ASSORBIRE LE TUE ENERGIE MISTICHE, MA ANCHE DI AMPLIFICARLE...
...RESTITUENDOTELE!
AAAGHK
MOONGLOW!
AGATHA HARKNESS MI AVEVA PARLATO DELLO SCETTRO DI WATOOMB... IL SUO POSSESSORE È PRESSOCHÉ ONNIPOTENTE!
EPPURE... SE RIUSCISSI A PRENDERLO ALLA SPROVVISTA! AVREI PROPRIO...

"...BISOGNO DI..."
SKRAK
LASCIALA IN PACE!
LNGHK
VEDIAMO COME TE LA CAVI CONTRO UNO ALLA TUA ALTEZZA!
UN ATTEGGIAMENTO POCO SPORTIVO, VISTA LA TUA FORZA MOLTO MAGGIORE.
NONDIMENO, LA PRATICA DELLE ARTI MARZIALI MI HA INSEGNATO A RIVOLGERE LA FORZA DEL NEMICO...
SIMON!
...CONTRO DI LUI.
OOF
SOSPETTO CHE QUESTA PRODIGIOSA APPARIZIONE SIA OPERA TUA, STREGA.
VEDIAMO COSA NE È DEL TUO VALOROSO DIFENSORE...
THWK
...SE TU NON SEI IN GRADO DI EVOCARLO.
TOK
-:UGK:-
PROPRIO COME PENSAVO...
LINNNNNH...

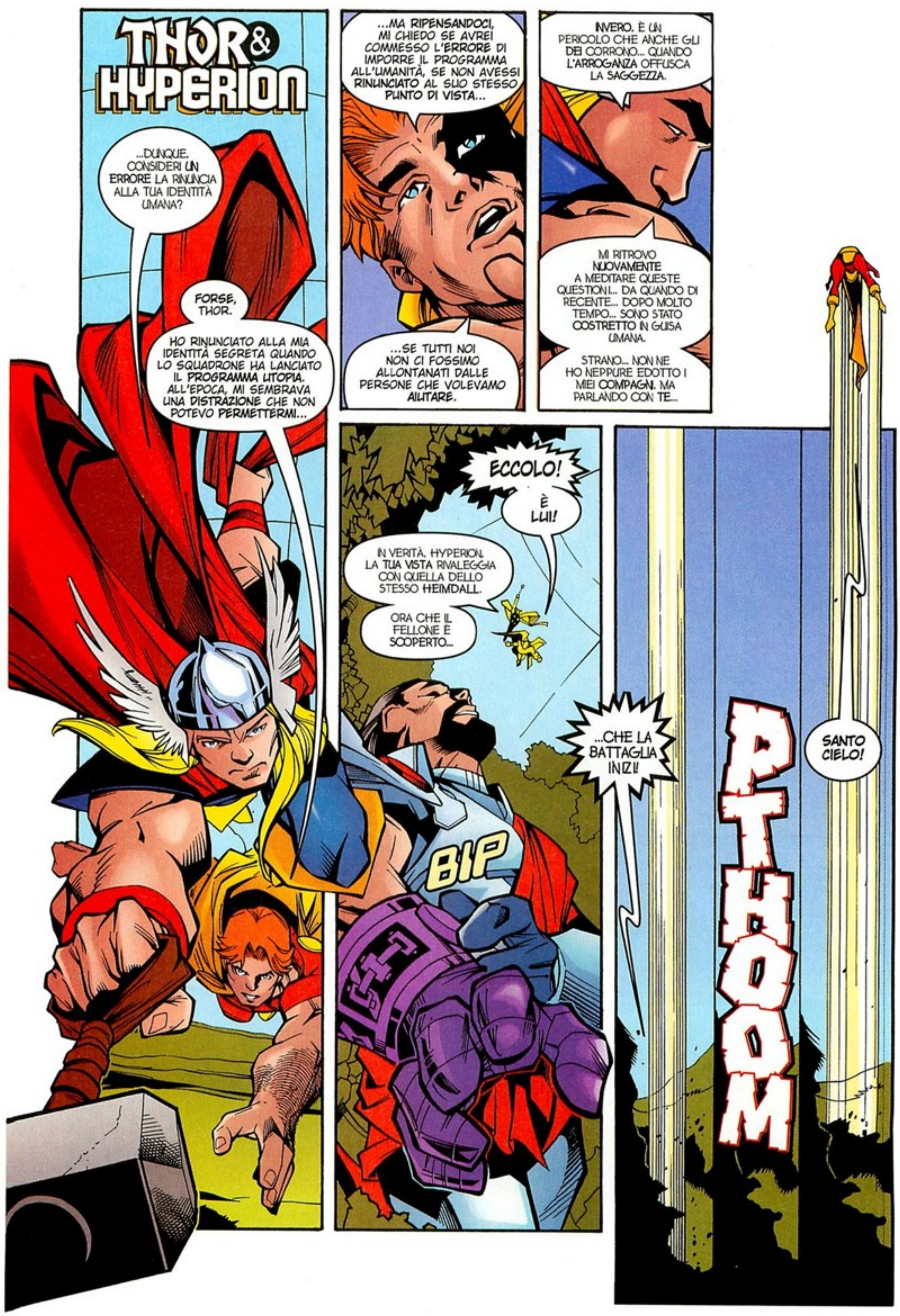
THOR & HYPERION
...DUNQUE, CONSIDERI UN ERRORE LA RINUNCIA ALLA TUA IDENTITÀ UMANA?
FORSE, THOR.
HO RINUNCIATO ALLA MIA IDENTITÀ SEGRETA QUANDO LO SQUADRONE HA LANCIATO IL PROGRAMMA UTOPIA. ALL'EPOCA, MI SEMBRAVA UNA DISTRAZIONE CHE NON POTEVO PERMETTERMI...
...MA RIPENSANDOCI, MI CHIEDO SE AVREI COMMESSO L'ERRORE DI IMPORRE IL PROGRAMMA ALL'UMANITÀ, SE NON AVESSI RINUNCIATO AL SUO STESSO PUNTO DI VISTA...
...SE TUTTI NOI NON CI FOSSIMO ALLONTANATI DALLE PERSONE CHE VOLEVAMO AIUTARE.
INVERO. È UN PERICOLO CHE ANCHE GLI DEI CORRONO... QUANDO L'ARROGANZA OFFUSCA LA SAGGEZZA.
MI RITROVO NUOVAMENTE A MEDITARE QUESTE QUESTIONI... DA QUANDO DI RECENTE... DOPO MOLTO TEMPO... SONO STATO COSTRETTO IN GUISA UMANA.
STRANO... NON NE HO NEPPURE EDOTTO I MIEI COMPAGNI. MA PARLANDO CON TE...
ECCOLO!
È LUI!
IN VERITÀ, HYPERION. LA TUA VISTA RIVALEGGIA CON QUELLA DELLO STESSO HEIMDALL.
ORA CHE IL FELLONE È SCOPERTO...
...CHE LA BATTAGLIA INIZI!
BIP
SANTO CIELO!
ATHOOM

MI È IGNOTO DOVE TU ABBIA ACQUISITO TALE POSSANZA, CHAMPION...
...MA INDUBBIAMENTE IN MANIERA ILLECITA!
AL CONTRARIO, DIO DEL TUONO. DEL TUTTO LEGALMENTE, HO SOLTANTO COMMISSIONATO A WIZARD UNO DEI SUOI GUANTI, NELLA MIA TAGLIA.
-UNNNH-
MA OTTENERE L'ASTA DI SETH, TUO AVVERSARIO EGIZIANO, HA RICHIESTO UN INGEGNO BEN MAGGIORE.
UN INVESTIMENTO OCULATO, PERALTRO...
...PER UN'ARMA IN GRADO DI ABBATTERE UN DIO!
NO...
...OCCORRERÀ... BEN ALTRO...
...PER...

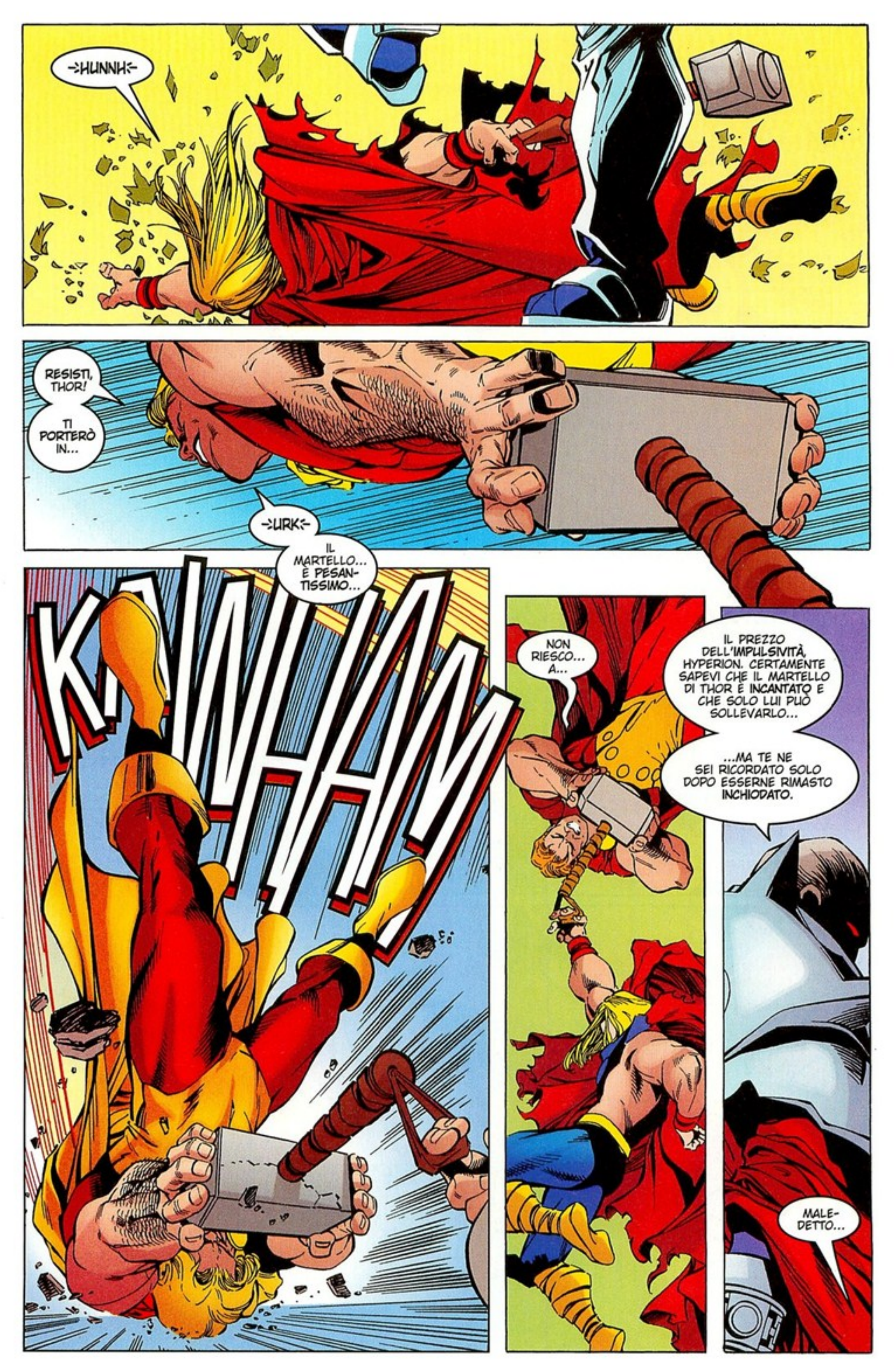
-:HUNNH:-
RESISTI, THOR!
TI PORTERÒ IN...
-:URK:-
IL MARTELLO... È PESANTISSIMO...
KLANG
NON RIESCO... A...
IL PREZZO DELL'IMPULSIVITÀ, HYPERION. CERTAMENTE SAPEVI CHE IL MARTELLO DI THOR È INCANTATO E CHE SOLO LUI PUÒ SOLLEVARLO...
...MA TE NE SEI RICORDATO SOLO DOPO ESSERNE RIMASTO INCHIODATO.
MALE-DETTO...

IRON MAN, DOTTOR SPECTRUM & TROTTOLA
CONTINUO A DIRE CHE NON HA SENSO METTERE INSIEME I PIÙ VELOCI...
...QUANDO DA SOLI POTREMMO COPRIRE UN'AREA TRE VOLTE MAGGIORE.
PUÒ SEMBRARE COSÌ, TROTTOLA... MA COL TEMPO HO IMPARATO A FIDARMI DELLE CAPACITÀ TATTICHE E STRATEGICHE DI CAP.
QUALUNQUE CRITERIO ABBIA USATO PER FORMARE I GRUPPI DI RICERCA, PUOI STARE CERTO CHE AVEVA DEI BUONI MOTIVI.
PER NON PARLARE DELLA VELOCITÀ CON CUI IN PASSATO LO SQUADRONE HA SAPUTO DIMOSTRARSI OSTILE.
PER QUANTO MI PIACEREBBE, NON RIESCO A FIDARMI DI LORO.
-SIGH-
SU UNA COSA CHAMPION AVEVA RAGIONE... QUESTA TENUTA È STUPENDA.
MI RICORDA IL PARCO DOVE CHIESI A MADDY DI SPOSARMI... E DOVE D'ESTATE PORTAVAMO TINA.
E TORNERAI A PORTARCELA, STAN. IN UN MODO O NELL'ALTRO TORNEREMO A CASA.
UN GIORNO...
NOSTALGIA DI CASA... FINO A UN ISTANTE FA ERO PRONTO A GIUDICARLI SENZA NEPPURE CONOSCERLI COME PERSONE...
...MA ORA, SENTENDOLI PARLARE DI CIÒ CHE HANNO PERSO... MI SENTO SENZA CUORE.
AH, UN TERZETTO!
UN CORROBORANTE CAMBIO DI RITMO!

UUHHG!
È CHAMPION!
SPECTRUM È FUORI GIOCO MA ALMENO LA TROTTOLA È CADUTA IN PIEDI...
...SE COSÌ SI PUÒ DIRE QUANDO CI SI SCHIANTA CONTRO IL TRONCO DI UN ALBERO...
UN CORPO DI QUELLE DIMENSIONI DEVE AVERE UN SUPERMETABOLISMO.
IN PARTICOLARE, NECESSITERÀ DI MOLTO OSSIGENO.
VEDIAMO COME SE LA CAVA SOTTO IL VUOTO SPINTO...
...DI UN VORTICE SUPERVELOCE!
WHIRR
HA AFFERRATO LA CIMA LEGATA ALLA PIATTAFORMA VOLANTE DI STAN!
DAVVERO PERSPICACE, DOTTOR SPECTRUM. SONO CERTO NON MANCHERÀ DI APPREZZARE LA MANOVRA SUCCESSIVA...
...VOLGARMENTE NOTA COME "COLPO DI FRUSTA"!
UNA MOMENTANEA MANCANZA DI FIATO NON È UN PROBLEMA, VELOCISTA. MENTRE UN ALTRO DEI GIOCATTOLI DI WIZARD... QUESTO DISCO ANTIGRAVITÀ...
...CI DIRÀ SE PER TE È VERA LA STESSA COSA...

THAP
...IN ASSENZA DI FORZA PESO!
-ULP-
DEVO TOGLIERMI QUESTO...
SPECTRUM! ALLA TROTTOLA PENSO IO...
...CREDI DI RIUSCIRE A TENERE OCCUPATO CHAMPION?
CONTACI.
WUPS
UH... GENTE...?!

E ORA... CHE NE DICI DI FARE IL BRAVO, EH?
AMMETTO, DAL PUNTO DI VISTA DELL'ELEGANZA DEGLI ARMAMENTARI, DI SENTIRMI SURCLASSATO.

FWASSHP
NONDIMENO, PER QUANTO DOTATA DI UNA LINEA INFELICE, LA PISTOLA STELLARE DELLO ZODIACO È UN'ARMA PIÙ CHE CONFACENTE AI MIEI BISOGNI...
...UNA VOLTA PROGRAMMATA PER EMETTERE RAGGI ULTRAVIOLETTI...

YAAAGH

...LA PARTE DELLO SPETTRO CONTRO CUI SEI INDIFESO.
THRAAK
-:HUUK:-
OH, IL RITORNO DEL CAVALIERE!
NE HO ABBASTANZA DEI TUOI DIALOGHI DA OPERETTA, CHAMPION.
CHIUDI IL BECCO.

KLIX
MOLTO BENE.
GRAZIE PER AVERE BADATO ALLA TROTTOLA. SE AVESSI USATO QUESTO PRIMA DI AFFRONTARE SPECTRUM... LA PISTOLA NON AVREBBE FUNZIONATO.
-:UHHNPH:-
UN IMPULSO ELETTROMAGNETICO... NEUTRALIZZA TUTTI I CIRCUITI ELETTRONICI... COMPRESI QUELLI DELL'ARMATURA!
I SISTEMI DI EMERGENZA IMPIEGHERANNO SEI MINUTI PER RIPARTIRE DALLE MEMORIE OTTICHE...
...E CREDO...
...PROPRIO...
...CHE NON...
WHANCK

FIRESTAR & POWER PRINCESS
...HAI CHIESTO A CAP DI STARE CON ME?
PERCHÉ?
SENTO CHE SEI TURBATA... DA QUESTA MISSIONE. E FORSE PERSINO DALLA TUA STESSA POSIZIONE NEI VENDICATORI...
...E HO PENSATO DI POTERTI OFFRIRE CONSIGLIO. SE LO DESIDERI.
BE'... -:HHFFF:- È VERO. TUTTO QUESTO È IL SOGNO DI VANCE, NON IL MIO.
TROVI GIUSTO ESSERE VINCOLATA DALLA VOLONTÀ DI UN ALTRO?
NON DOVRESTI CONCEDERTI LA POSSIBILITÀ DI UN COMPAGNO I CUI OBIETTIVI SIANO MAGGIORMENTE IN ACCORDO CON I TUOI?
NON SAPREI... QUANDO CI SI AMA, A VOLTE OCCORRE FARE DEI COMPROMESSI.
TUTTO CIÒ CHE È ARMONICO È FRUTTO DI COMPROMESSO... FINCHÉ I SACRIFICI SONO RECIPROCI.
UH... IO... CREDO DI DOVERCI PENSARE SU.
GRAZIE, ZARDA.
È PER ME UN ONORE ESSERE DI AIUTO.
SECONDO LA FILOSOFIA DEL MIO POPOLO È MEGLIO AGIRE PER IL BENE PIUTTOSTO CHE, SEMPLICEMENTE, COMBATTERE IL MALE.
A PROPOSITO, HO INDIVIDUATO LA NOSTRA PREDA.
TEMPO DI COMBATTERE, EH?
TEMO DI SÌ.

MALEDIZIONE! SE SOLO STESSE FERMO UN MOMENTO...
UN'AGILITÀ DAVVERO NOTEVOLE PER UN UOMO DI QUELLE DIMENSIONI.
AH, LE FEMMES FATALES!
NELLA MIA VITA SONO STATO MOLTE COSE, MA POSSO DIRE CON ORGOGLIO...
...CHE "MASCHIO SCIOVINISTA" NON È UNA DI QUELLE.
DAVVERO? CI SOTTOVALUTI. LA TUA PARATA È UN PALESE TENTATIVO DI INDURRE FIRESTAR A COLPIRE ME...
...MA NON TI RIUSCIRÀ!

MI FRAINTENDI, MIA CARA... ESATTAMENTE COME PREVISTO. IL MIO SCOPO NON ERA FARTI COLPIRE DA FIRESTAR, MA INDURTI A SCHERMARE I SUOI COLPI...
...LASCIANDOTI SCOPERTA!
CON ME NON TI RIUSCIRÀ! NON PUOI COLPIRE CIÒ CHE RESTA FUORI DALLA TUA PORTATA!
LA MIA PORTATA NON È QUELLA DELLE MIE BRACCIA.
SHWIZZ
SKRUK
KRAKAKAAAK
THRAKASHK
LO SCUDO DI POWER PRINCESS... CHE ARMA STUPEFACENTE!
UN OGGETTO DI VALORE...
UH-OH...
-NNGHBPH-

...PER LA MIA COLLEZIONE!
È GIUSTO CHE PORTI L'ARMA DELL'ARCIERE CHE PER PRIMO MI HA INTRODOTTO ALL'ARTE DEL...
ALLONTANATI DA LORO, CHAMPION!
UH?
AH, IL RESTO DEI DUE GRUPPI...
CAPITAN AMERICA, SKYLARK, JUSTICE & SHAPE
PREGA CHE STIANO BENE, RAZZA DI...
-:GASP:- QUELLO È LO SCUDO DI ZARDA!
UOMO CATTIVO FA MALE AMICI DI SHAPE!
HA GIÀ SCONFITTO UNO DEI NOSTRI MEMBRI PIÙ POTENTI.
TESTA SULLE SPALLE, GENTE! NON POSSIAMO PERMETTERCI ERRORI!
TEMO CHE I TUOI AMICI ABBIANO DILAPIDATO DA TEMPO IL TUO PATRIMONIO DI PRUDENZA, CAPITANO...
...E CHE NON VI SIA RIMASTO NULLA.
-:HULLP:- IL MIO COLPO TELECINETICO...
-:NNGAAA:-
CREDO, COME SI SUOL DIRE, CHE LA MUSICA SIA FINITA.
OH, MA IO DEVO ANCORA CANTARE...
AAAAAAIIIIIEEEEEEEEEEE
ZZKKT
SKRRZZZ
ALLORA CANTA, SKYLARK...

"...CANTA LA CANZONE DEL CAOS... E VEDREMO CHI LA CAPIRÀ."

CCCC

LA TUA ALTEZZA... E LA TUA FORZA SONO SUPERIORI... MA HO AFFRONTATO AVVERSARI CON POTERI ANCHE MAGGIORI E HO IMPARATO A NEUTRALIZZARLI.
COSA DI CUI SONO PERFETTAMENTE CONSCIO, CAPITANO... PER QUESTO NON HO MAI PENSATO DI FARVI AFFIDAMENTO.
HO PREFERITO AFFIDARMI A UNA VERSIONE MODIFICATA DELL'ARMATURA DEL TUO VECCHIO NEMICO, IL PORCOSPINO...
...E A UN GAS NARCOTICO.
SONO STATI NECESSARI MOLTI MESI PER SVILUPPARE L'IMMUNITÀ AI SUOI EFFETTI SOPORIFERI, MA SONO STATO RICOMPENSATO.
PERCHÉ ORA...
...ORA...
...HO VINTO!

AHHH! È DAVVERO BELLO. STUPENDO.
IL RICORDO DI QUESTO MOMENTO MI DELIZIERÀ PER I DECENNI A VENIRE.
UNA VITTORIA NON PRIVA DI UN CERTO RETROGUSTO AMAROGNOLO, PERÒ.
DA UOMO CHE È SEMPRE STATO INFLESSIBILMENTE ONESTO CON SE STESSO, DEVO AMMETTERE DI RIMPIANGERE IL FATTO CHE, NEL MOMENTO DEL MIO TRIONFO...
...MOLTI INNOCENTI STANNO PER SUBIRE UNA SGRADEVOLE DIPARTITA.
SPECIALMENTE TRATTANDOSI DI COLORO CHE HANNO RESO POSSIBILE TUTTO CIÒ.
D'ALTRONDE, SONO PUR SEMPRE UN UOMO DI PAROLA...
...E DEVO METTERE FINE A QUESTO GIOCO SECONDO LE REGOLE DA ME STABILITE.
KLAK

NULLA... NON SUCCEDE NULLA!
MALEDETTI COMPUTER!
DOVRÒ REINIZIALIZZARE L'INTERA SEQ...

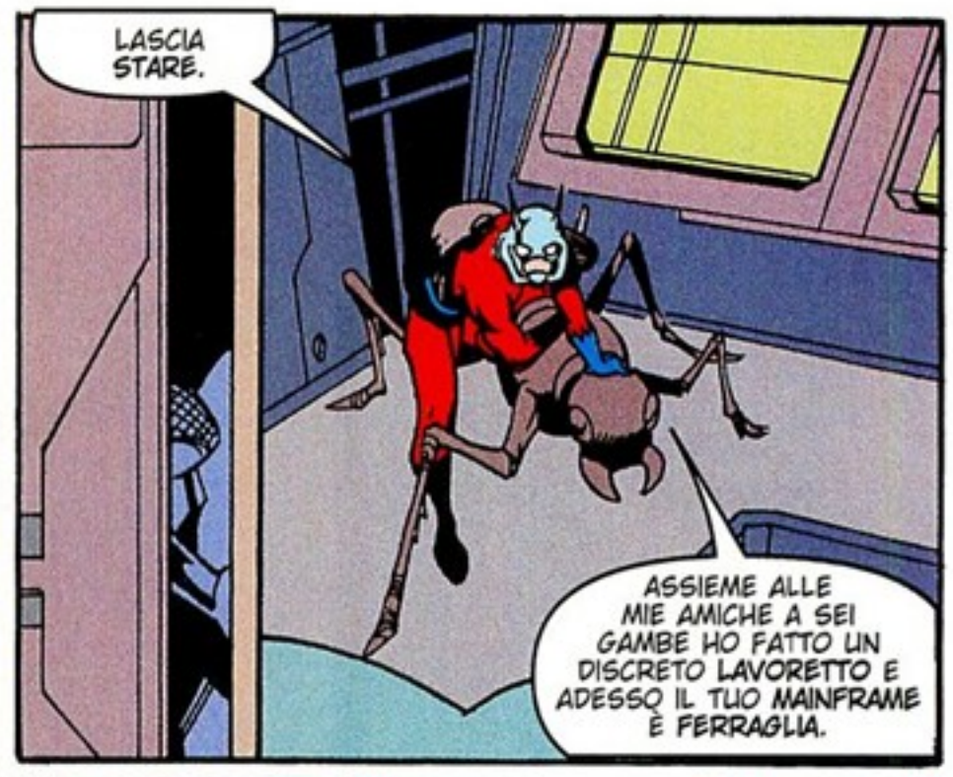
LASCIA STARE.
ASSIEME ALLE MIE AMICHE A SEI GAMBE HO FATTO UN DISCRETO LAVORETTO E ADESSO IL TUO MAINFRAME È FERRAGLIA.

NON PRIMA DI AVERE LOCALIZZATO TUTTE LE TUE BOMBE E AVERE AVVERTITO LE AUTORITÀ DEL POSTO... CHE ORMAI DOVREBBERO AVERLE DISATTIVATE.
GIANT-MAN?
MI HAI... INGANNATO!
DAVVERO POCO SPORTIVO, SIGNORE! SONO PROFONDAMENTE DELUSO DA...

DACCI UN TAGLIO, PALLONE GONFIATO!
NON ABBIAMO MAI ACCETTATO LE TUE CONDIZIONI, CHAMPION... ABBIAMO SOLO FATTO CIÒ CHE CI HAI COSTRETTO A FARE.
ABBIAMO GIOCATO AL TUO GIOCO MALATO... MA SECONDO LE NOSTRE REGOLE...

...E LE REGOLE DEI VENDICATORI DICONO... SALVARE VITE A QUALUNQUE COSTO.

E ORA... VUOI METTERE ALLA PROVA LA TUA FORTUNA CONTRO TUTTI NOI...
...O SARAI RAGIONEVOLE E TI ARRENDERAI?
...
PIÙ TARDI, ALL'ARRIVO DELLE AUTORITÀ...
BEL COLPO, FIRESTAR. USARE LE FORMICHE PER AGGIRARE IL CAMPO ELETTROMAGNETICO E INVIARMI UN MESSAGGIO.
OH, SOLO... UN'IDEUZZA.
STORIE, TESORO... È TUTTO MERITO TUO.
FORMICHE! PERCHÉ NON CI HO PENSATO IO?
VI RENDETE CONTO CHE PER ME QUESTO È SOLO UN INCONVENIENTE, VERO?!
GRAZIE ALL'ESERCITO DEI MIEI AVVOCATI SARÒ LIBERO ENTRO UNA SETTIMANA...
...E... COME MINIMO... VI CITERÒ PER LE ACCUSE INFAMANTI CHE HANNO CONDOTTO A QUESTO FALSO ARRESTO.
VEDREMO.
ANDIAMO, MUOVERSI... HAI UN APPUNTAMENTO IN TRIBUNALE.

C'È MANCATO DAVVERO POCO.
SE NON FOSSE STATO PER L'INGEGNO DI FIRESTAR AVREMMO PERSO.
FOR-MICHE!
AVEVAMO LIQUIDATO CHAMPION COME UN'INEZIA... UN LUNATICO CHE PARLAVA TROPPO MA CHE NON SAREB-BE MAI STATO PERICOLOSO.
ABBIAMO SCOPERTO CHE LE COSE NON STANNO COSÌ. È MOLTO ABILE. MOLTO PERICOLOSO... E SICURAMENTE TORNERÀ.

SPERO SOLO CHE PER ALLORA POTREMO DISPORRE DI MEMBRI BRILLANTI E LUCIDI COME TE, FIRESTAR.
OH OH... WOW.

-:HHPHFPT:-
BE', ORA CHE È FINITA FORSE DOVREMMO TORNARE A PROGETTO PEGASUS...

...AD ASPETTARE.

NON È DETTO.
FRUGANDO IN MEZZO AI MACCHINARI DI CHAMPION, HO TROVATO...
...QUALCOSA DI MOLTO SIMILE A UN PROTOTIPO DI PROIETTORE ENNESIMO, SE NON MI SBAGLIO...
...UN VECCHIO MODELLO DELL'APPARECCHIO CHE SCATENÒ LE ENERGIE CHE INDUSSERO LA CRISI NEL VOSTRO UNIVERSO, ESILIANDOVI QUI.
POTREMMO RICAVARNE QUALCOSA...

ALCUNI GIORNI DOPO, AL PROGETTO PEGASUS...
SEI CERTO CHE FUNZIONERÀ, TESTA DI FERRO?
IN TEMA DI PASSAGGI INTERDIMENSIONALI NULLA È "CERTO", OCCHIO DI FALCO.
MA IO E MAGDALENE ABBIAMO LAVORATO DUE GIORNI PER RICALIBRARE IL PROIETTORE E SINCRONIZZARLO CON I SUOI POTERI DIMENSIONALI...
...E SIAMO QUASI CERTI CHE SARÀ IN GRADO DI SUPERARE LA BARRIERA... E RIPORTARE A CASA LO SQUADRONE.
PER SICUREZZA, EFFETTUERÒ LA TRANSIZIONE SULLA VOSTRA INTERA ASTRONAVE...
...COSÌ VI SARÀ POSSIBILE MATERIALIZZARVI NEL VUOTO DELLO SPAZIO, DOVE LA PROBABILITÀ DI ENTRARE IN CONFLITTO CON MATERIA SOLIDA È MINORE.
SONO PRONTA!

QUESTO È UN ADDIO, VENDICATORI.
SONO FELICE CHE CI LASCIAMO IN UN MODO MIGLIORE, QUESTA VOLTA.
ANCHE NOI, HYPERION.

SHAPE VA A CASA! TUTTI ANDIAMO A CASA!
UH... IO NO. RESTO QUI.
?!
NON... NON VIENI, HAYWIRE?
PERCHÉ?
PER ME LÀ NON C'È NULLA. NON SENZA INERTIA.
PREFERISCO NON AVERE NULLA CHE RIAVERE IL NOSTRO MONDO... SENZA DI LEI...

...NON SONO ANCORA PRONTO.
IO... TI CAPISCO.
BUONA FORTUNA... FORSE CI INCONTREREMO DI NUOVO.
SALUTAMI IL MONDO, OKAY?
TRA DI NOI SARESTI IL BENVENUTO, SE...
GRAZIE, MA CREDO CHE VIAGGERÒ UN PO'.
NEL MIO MONDO IL NORD-OVEST È MESSO MALE...
...SARÀ BELLO RIVEDERLO VERDE E LUSSUREGGIANTE...
...MENTRE CERCO DI CAPIRE COSA VOGLIO.
TI AUGURO BUONA FORTUNA, HAYWIRE... ANCHE LO SPADACCINO E IO SIAMO ALLA RICERCA DEL MONDO A CUI APPARTENIAMO...
...E INTENDIAMO TROVARLO.
DI NUOVO GRAZIE, CAP.
QUESTA TERRA È IN BUONE MANI.
BUONA FORTUNA!
ADDIO...
GENTE CHE VA... GENTE CHE VIENE... CAVOLO, A VOLTE IL PICCOLO MONDO DEI VENDICATORI È PEGGIO DELLA GRAND CENTRAL STATION.
MA UNA COSA È CERTA... PER QUANTO CE LE SUONINO TROVIAMO SEMPRE IL MODO DI RIALZARCI E DI ANDARE AVANTI.
QUESTO È VERO PER TUTTI, OCCHIO DI FALCO. FA PARTE DELL'ESSERE UMANO.
GIÀ... IMMAGINO CHE SIA COSÌ.
FINE

Sommario

Quando l'unione fa la storia 5
Segnali di stile 7
Dietro le chine 8
I protagonisti della saga 10
Nel segno dei Vendicatori 12

L'attacco dello Squadrone Supremo 13

I CLASSICI DEL FUMETTO DI REPUBBLICA
SERIE ORO

TITOLI GIÀ PUBBLICATI

1. BRIAN M. BENDIS - MARK BAGLEY, *L'Uomo Ragno – Identità segreta*
2. GIANLUIGI BONELLI - AURELIO GALLEPPINI, *Tex – Tex contro Mefisto*
3. DISNEY, *Zio Paperone & Co. – La dinastia dei Paperi*
4. ANGELA E LUCIANA GIUSSANI, *Diabolik – Le ferite del passato*
5. DAN JURGENS, *Superman – La morte di Superman*
6. HUGO PRATT, *Corto Maltese – Suite caribeana*
7. CHARLES M. SCHULZ, *Peanuts – Per un pugno di noccioline*
8. MILO MANARA - HUGO PRATT - ALFREDO CASTELLI, *Manara – Molly, Coniglia Bianca e l'Uomo delle nevi*
9. SILVER, *Lupo Alberto – Ma è vita questa?*
10. DISNEY, *Topolino – La saga della spada di ghiaccio*
11. TIZIANO SCLAVI, *Dylan Dog – Trilogia extraterrestre*
12. LEE FALK - PHIL DAVIS, *Mandrake – La rotta delle meraviglie*
13. MAX BUNKER, *Alan Ford – Tutto per uno, uno per tutti*
14. QUINO, *Mafalda – Viva la contestazione!*
15. GUIDO CREPAX, *Valentina – Io, Valentina*
16. ALFREDO CASTELLI, *Martin Mystère – Il colore del mistero*
17. BONVI - GUIDO DE MARIA, *Nick Carter – Le grandi indagini*
18. LEE FALK - WILSON MCCOY, *L'Uomo Mascherato – Il mito dell'Ombra che cammina*
19. KURT BUSIEK - ALEX ROSS, *Marvels – L'era degli eroi*
20. JACOVITTI, *Diario Vitt*
21. GUIDO NOLITTA - GALLIENO FERRI, *Zagor – Odissea americana*
22. SERGIO STAINO, *Bobo – Bobo Novecento*
23. FRANK MILLER, *Batman – Il ritorno del Cavaliere Oscuro*
24. ESSEGESSE, *Il Comandante Mark – Il risveglio della mummia*
25. JEAN-MICHEL CHARLIER - JEAN GIRAUD, *Blueberry – Il tesoro dei confederati*
26. ALAN MOORE - DAVE GIBBONS, *Watchmen – Sotto la maschera*
27. JEAN GRATON, *Michel Vaillant – Il campione del mondo*
28. ESSEGESSE, *Capitan Miki – Capitan Miki contro Magic Face*
29. ALTAN, *Cronache dal Belpaese*
30. MARK WAID - ALEX ROSS, *Kingdom Come – Venga il tuo regno*
31. CLAREMONT - MILLER - JENKINS - KUBERT, *Wolverine – Le origini*

32. Max Bunker, *Kriminal – Il Triangolo Isoscele*
33. Michele Medda - Antonio Serra - Bepi Vigna, *Nathan Never – I fantasmi del futuro*
34. Bonvi, *Sturmtruppen – Così va il mondo*
35. Gilroy - Damaggio - Duursema - Lane - Wheatley, *Star Wars – La nuova trilogia*
36. Stan Lee - John Buscema - Mœbius, *Silver Surfer – L'araldo delle stelle*
37. Marjane Satrapi, *Persepolis – Storia di un'infanzia*
38. Max Bunker, *Satanik – Wurdalak il vampiro*
39. G.B. Trudeau, *Doonesbury – America oggi*
40. Gianluigi Gonano - Gianni De Luca, *Il Commissario Spada – Milano criminale*
41. Giancarlo Berardi, *Julia – L'investigatrice dell'animo*
42. Brian M. Bendis - Mark Millar - Adam Kubert, *Fantastici Quattro – La forza del destino*
43. Silver, *Cattivik – Il "gegno" del male*
44. Enki Bilal, *Futuri imperfetti*
45. Jean Van Hamme - Francis Vallès, *I maestri dell'orzo – La saga degli Steenfort*
46. Peyo, *I Puffi – Nel blu dipinto di blu*
47. Mauro Boselli - Maurizio Colombo, *Dampyr – I misteri della Transilvania*
48. Neil Gaiman, *Sandman – Il Signore dei Sogni*
49. Matt Groening, *The Simpsons – Benvenuti a Springfield*
50. Giancarlo Berardi - Ivo Milazzo, *Ken Parker – Oltre la frontiera*
51. Max Bunker, *Maxmagnus – C'era una volta un re*
52. Otomo, *Domu – Sogni di bambini*

Nato a Boston, in Massachusetts, il 16 settembre 1960, Kurt Busiek ha raggiunto la celebrità nel mondo dei fumetti sceneggiando *Marvels*, miniserie pittorica che racconta l'Universo Marvel attraverso gli occhi di una persona comune. Creatore del supergruppo più sconvolgente degli anni Novanta, i Thunderbolts, Busiek è attualmente impegnato nel remake di *Conan* e con il proprio, personalissimo universo di supereroi: *Astro City*. George Pérez, nato nel Bronx il 9 giugno 1954, è una leggenda dei comics sin dai suoi esordi nel 1973. Nel corso di una carriera trentennale, ha disegnato praticamente tutti i più importanti supereroi della Marvel e della DC Comics, casa editrice di Batman e Superman a cui è adesso legato da un contratto di esclusiva. Autore del capitolo finale del volume, Carlos Pacheco è uno dei disegnatori di punta della DC Comics, ma in passato ha illustrato anche molte storie Marvel, tra cui *Avengers Forever*, maxiserie scritta sempre da Kurt Busiek.

Immagini di copertina:
George Pérez, John Cassaday e Michael Ryan
© 2005 Marvel Characters Inc.

Da vendersi esclusivamente in abbinamento a Repubblica.
Supplemento al numero odierno.
€ 6,90 + il prezzo del quotidiano
*(Repubblica + libro € 7,80 - con D o Il Venerdì € 8,10).